



1901

1901

鄭孝胥 行書扇面
水墨紙本 鏡心
53.5 × 19.5 cm.
不設底價



1902

1902

蒲華 行書扇面
水墨絹本 鏡心
49.5 × 18 cm.
不設底價

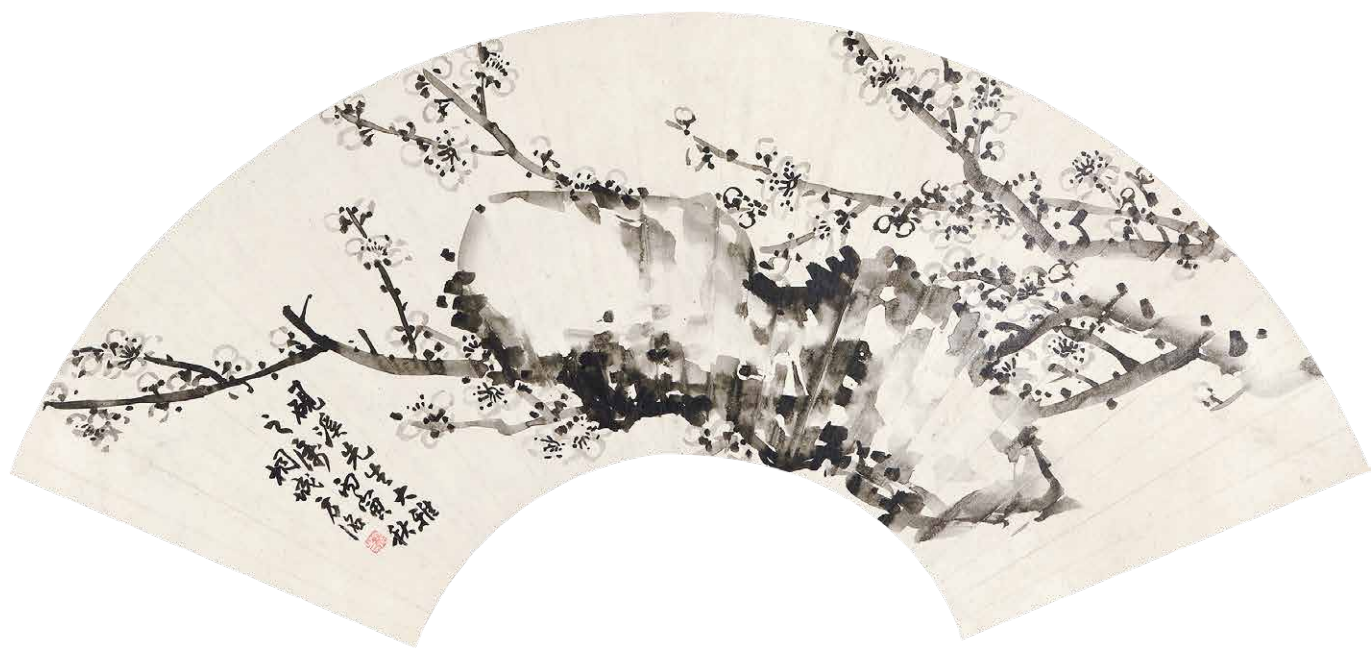

1903

1903

沈尹默 行書 方洺 墨梅扇面

水墨紙本 鏡心

70×22.5 cm.

不設底價



1904

朱雨香 楷書扇面
水墨紙本 鏡心
51.5×18.5 cm.
不設底價

1904



1905

伍廷芳 行書扇面
水墨紙本 鏡心
51×18.5 cm.
不設底價

1905

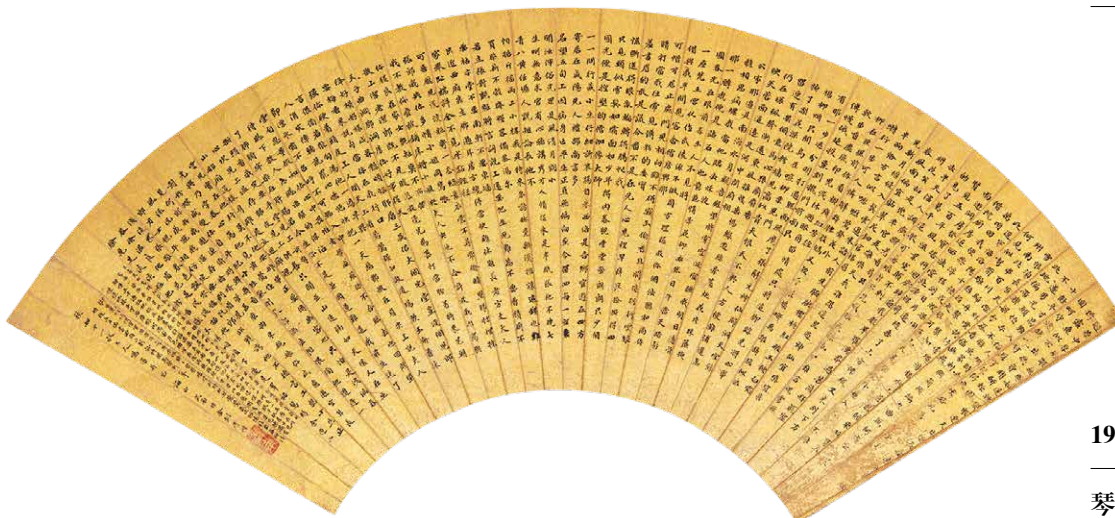

1906

琴秋女史 楷書扇面
水墨金箋 鏡心
51.5×18 cm.
不設底價

1906



1907

張熊 花卉扇面

設色紙本 鏡心

59 × 20 cm.

不設底價

1907



1908

王禮 花鳥扇面

設色金箋 鏡心

51.5 × 17.5 cm.

不設底價

1908



1909

趙雲壑 花卉扇面

設色金箋 鏡心

54 × 18.5 cm.

不設底價

1909



1910

1910

瞿子治 蘭花扇面
水墨紙本 掛軸
54 × 18 cm.
不設底價



1911

1911

蓮溪 竹石圖扇面
水墨紙本 鏡心
57 × 20 cm.
不設底價

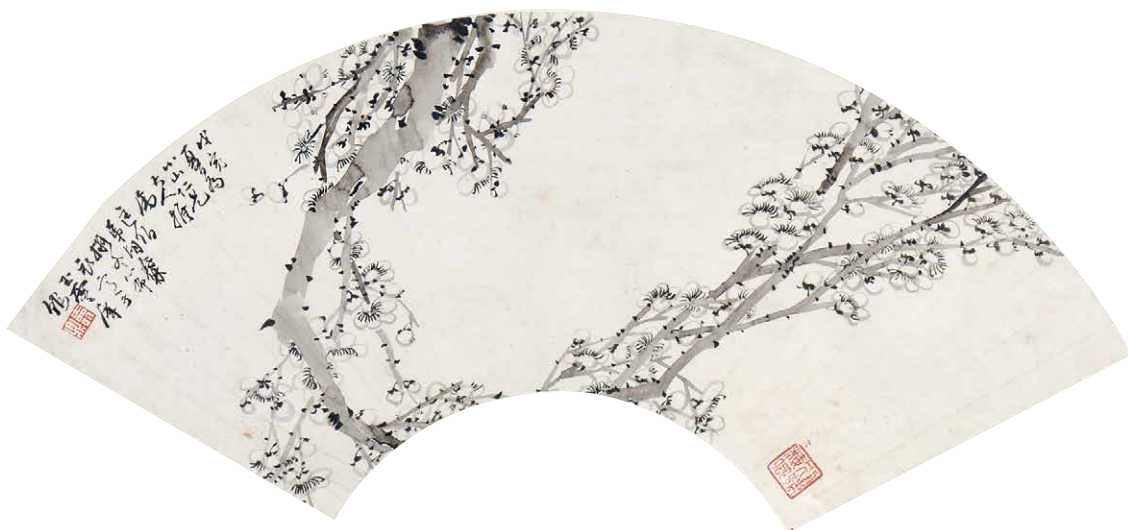

1912

1912

胡壽林 墨梅扇面
水墨紙本 鏡心
54.5 × 18.5 cm.
不設底價



1913

1913

黃賓虹 竹石圖扇面

設色紙本 鏡心

49.5 × 18 cm.

不設底價



1914

惺然齋 漢石經殘字 (王國維題)

水墨絹本 鏡架

寬 25 cm.

不設底價

1914



1915

1915

吟椒外史 仕女扇面

設色絹本 鏡心

49 × 17 cm.

不設底價



1916

1916

俞禮義之愛鵝扇面

設色紙本 鏡心

51 × 18 cm.

不設底價



1917

1917

張熊平沙落雁扇面

設色紙本 鏡心

53 × 19.5 cm.

不設底價



1918

胡公壽 山水扇面

設色紙本 鏡心

51.5 × 18 cm.

不設底價

1918



1919

畢涵 山水扇面

設色紙本 鏡心

54.5 × 19 cm.

不設底價

1919



1920

陸恢 山水扇面

設色紙本 鏡心

53 × 17 cm.

不設底價

1920



1921



1921

江寒汀 花鳥 陶運百 行書
 錢 鼎 雙清圖
 設色紙本 成扇
 尺寸不一
 不設底價



1922

1922

陳半丁 蔬果 馬晉 書法

設色紙本 成扇

58.5 × 33 cm.

不設底價



1923



1923

吳待秋 梅花 沈 衛 書法
設色紙本 成扇
51 × 32 cm.
不設底價

備注：湘妃扇骨

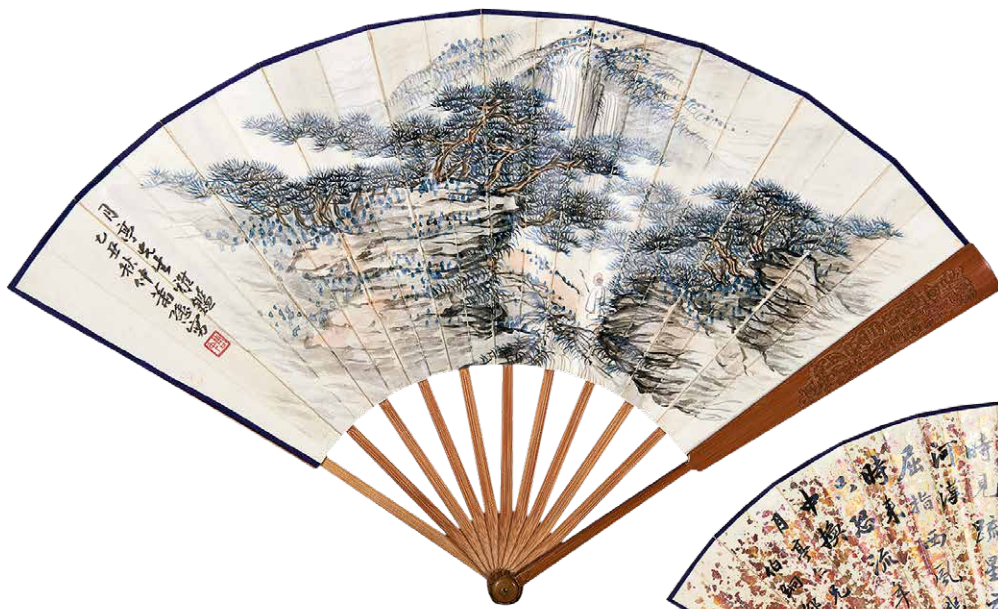

1924



1924

蕭 瑟 山水 邵 章 行書
設色紙本 成扇
51.5 × 19 cm.
不設底價



1925

1925

溥 忻 山水人物 行書

徐宗浩 朱竹 行書

設色紙本 成扇

47.5×17.5 cm.

49×17.5 cm.

不設底價



1926

純銀石菊地紋御筆
長 25 cm.
不設底價

1926

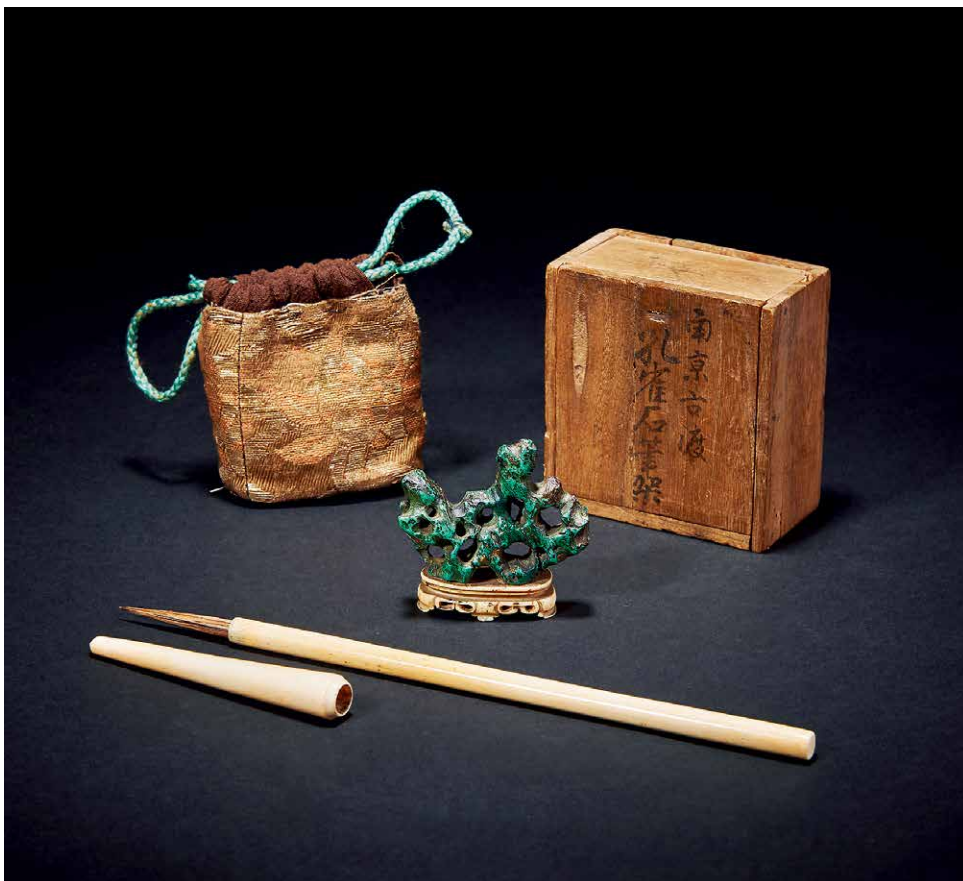

1927

清 孔雀石雕賞石筆架
及毛筆一支
尺寸不一
不設底價

1927

1928

明 剔紅人物紋手筆

長 26.5 cm.

起拍價 (港元) : 10,000



1928

1929

明 仿剔犀毛筆

長 20 cm.

起拍價 (港元) : 10,000



1929



1930



1930背面

1930

明 方于魯製 扇形青綠山水紋、
詩文墨 二件 重約 46g
高 9.5 cm.
不設底價

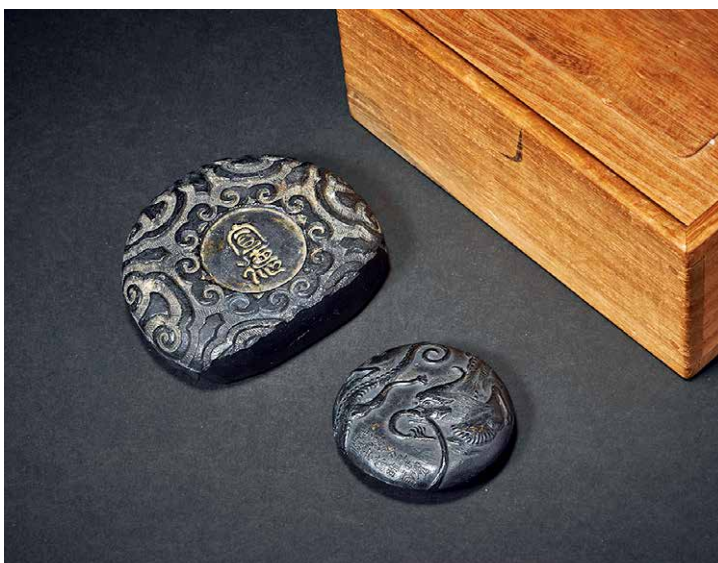

1931

1931

明 程伯祥製 螭龍紋墨、
宣德殘墨二方 重約 101g
尺寸不一
不設底價

1932

清乾隆 御製墨一套八方
張大千題匣簽 贈于李秋君 重約 450g
尺寸不一
起拍價（港元）：30,000



1932

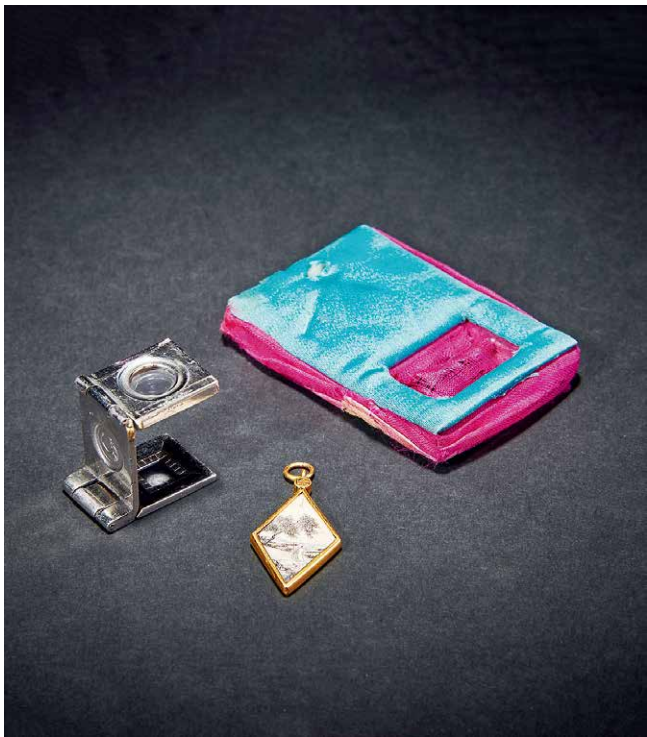

1933

1933

民國 于碩微刻 人物、詩文掛件
寬 6.5 cm.
不設底價



1934

1934

民國 于碩微刻 人物、詩文印章
高 4 cm.
不設底價



1935

1935

清 雕人物、詩文紙鎮
高 6 cm.
不設底價



1935背面

1936

清 白玉帶皮竹節印章

高 6 cm.

不設底價



1936

1937

民國 方介堪刻

詩文方章 印文“其美印”

高 8.5 cm.

不設底價



1937

1938

清 田黃凍扁方章

重約 24g

高 4 cm.

起拍價 (港元) : 50,000



1938

1939

清 雞血石方章 田黃方章

二方一套 帶木盒

重約 29g

尺寸不一

起拍價 (港元) : 20,000



1939



1940

1940

清 田黃一鳴驚人擺件 重約 20g
寬 6 cm.
起拍價 (港元) : 60,000



1941

1941

宋至明 銅瑞獸紙鎮 重約 210g
高 4.5 cm.
不設底價



1942

1942

清 白玉裁紙刀
寬 26 cm.
起拍價 (港元) : 10,000

1943

汪兆銘題
白銅書法八言聯鎮紙一對
高 22 cm.
不設底價



1943

1944

清 雕龍紋琴形臂擱
寬 32 cm.
起拍價 (港元) : 5,000



1944

1945

清 石山款 竹雕朱漆臂擱
高 24 cm.
不設底價



1945

1946

明 黄花梨根榴形笔筒

高 20 cm.

起拍價 (港元) : 20,000



1946



1947

1947

清 紅木嵌百寶花卉紋圍棋罐一對
高 13 cm.
起拍價 (港元) : 30,000

1948

清 竹雕人物筆筒
高 11.5 cm.
起拍價 (港元) : 20,000



1948

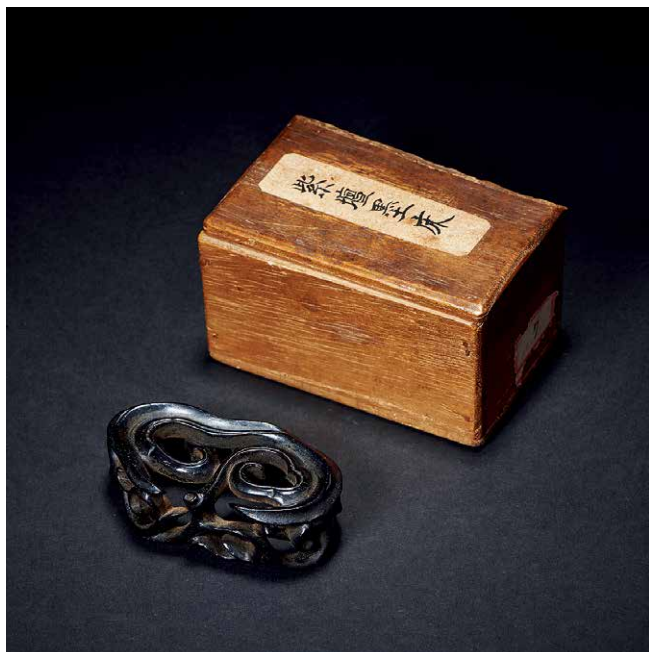

1949

1949

清 紫檀靈芝形墨床
寬 6 cm.
不設底價

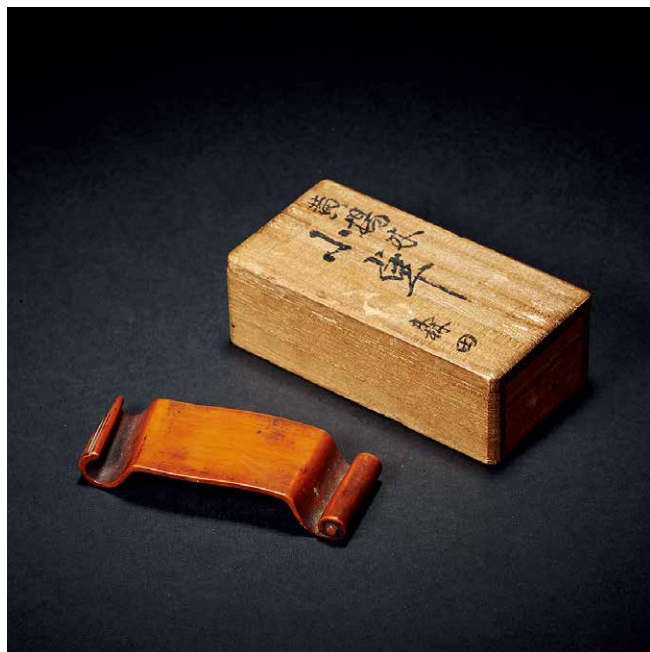

1950

1950

清 黃楊木書卷式墨床
寬 7.5 cm.
不設底價



1951

1951

清光緒 黃地雙龍紋印盒
寬 7.5 cm.
起拍價 (港元) : 10,000

年光大
製緒清



1952

1952

清 竹根加彩水滴
寬 8 cm.
不設底價

1953

清乾隆 套料螭龍紋石榴形水盂
二件一組 帶原紫檀盒

高 5 cm.

起拍價 (港元) : 20,000



1953

寒江釣歌



鳥棲蓬故林
泉聲斷餘瀉
中有映書人
莫坐忘朝夕



踏雪尋蹤



雪滿深園
飛鳥稀
殘照橫
故離扉
地伊溫邦
松花酒
剛足溪頭
拾響歸



1954

民國 何許人繪 粉彩雪景詩文四方筆筒

高 16 cm.

起拍價（港元）：150,000

備注：原蘇州文物商店舊藏

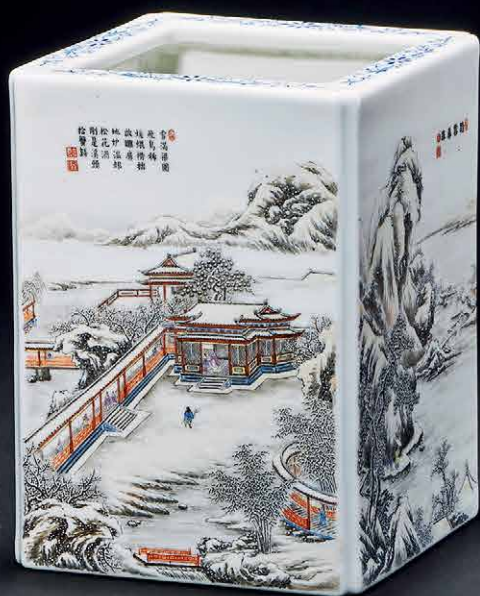

1954

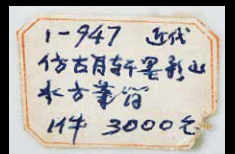
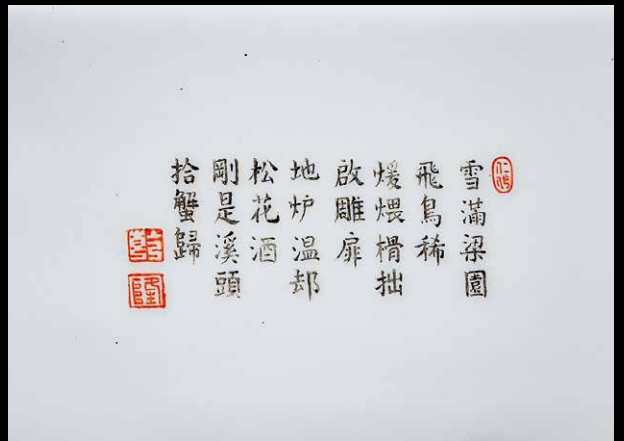
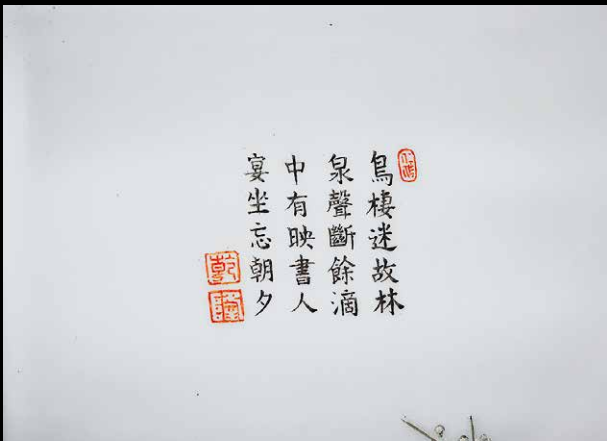

雪滿梁園
飛鳥稀
煖煨楮拙
啟雕扉
地爐溫却
松花酒
剛是溪頭
拾蟹歸





1955

清初 竹高浮雕春郊牧馬圖筆筒

高 16 cm.

起拍價 (港元) : 80,000



1955

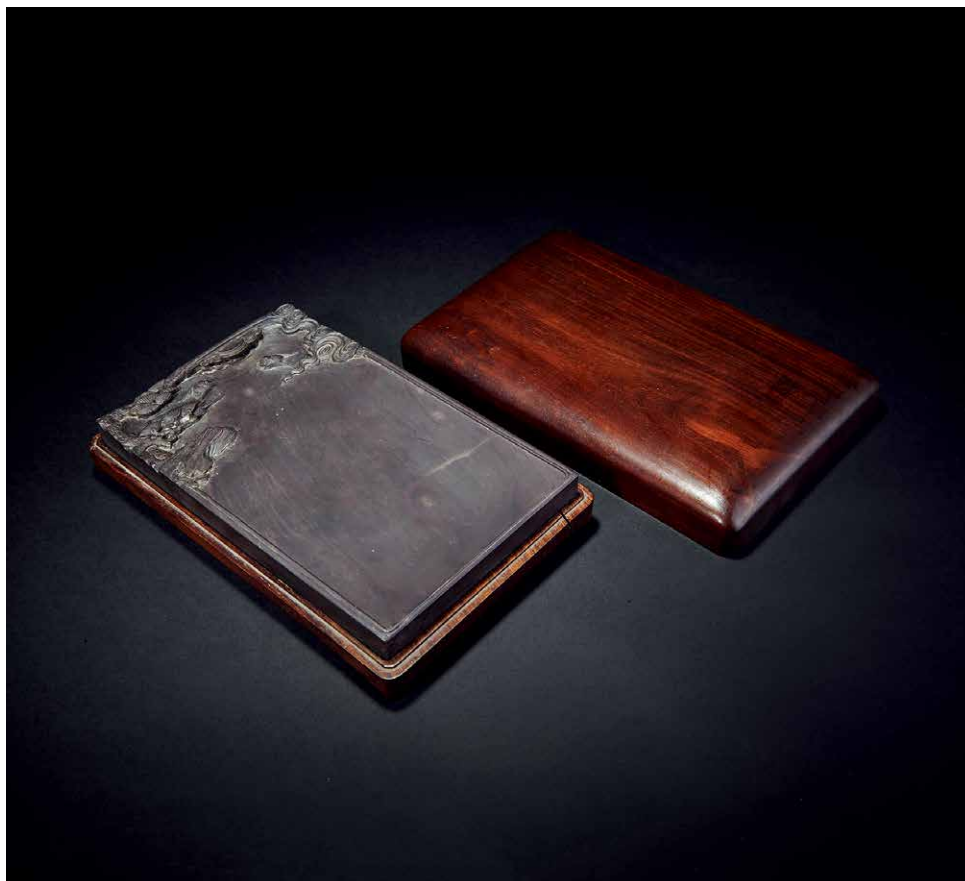

1956

清 雙福紋端硯
 高 24 cm.
 不設底價

1956



1957

清 朗齋藏硯銘
 三陽開泰老坑端硯
 帶原紫檀盒
 高 16 cm.
 起拍價 (港元) : 15,000

1957





1958



1958

1958

清末 陳端友款 荷塘清趣端硯 帶楠木盒
 高 21 cm.
 起拍價 (港元) : 30,000

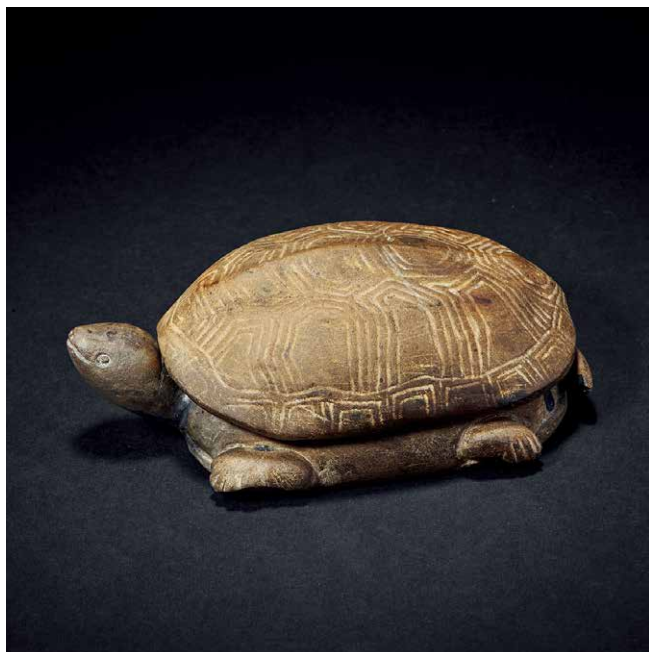

1959

1959

宋 澄泥龜形硯

高 15 cm.

起拍價 (港元) : 30,000



1960

1960

清 瓜形翠眼端硯

高 12 cm.

不設底價

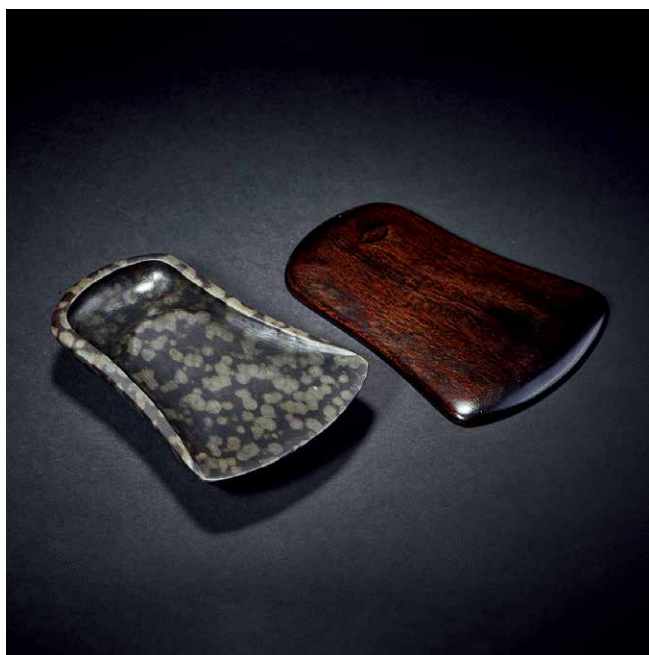

1961

1961

宋至明 玳瑁紋鳳字端硯

帶紅木天蓋及布袋

高 18 cm.

起拍價 (港元) : 15,000

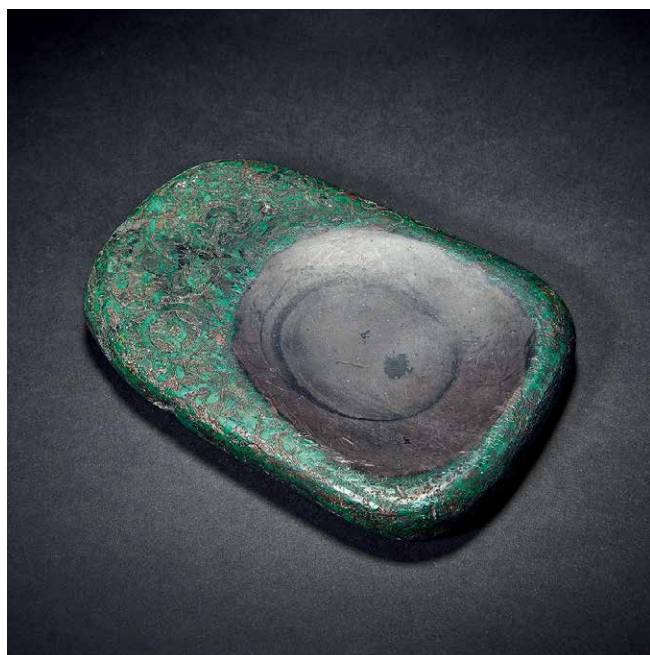

1962

1962

清 仿古端硯

高 17 cm.

起拍價 (港元) : 10,000



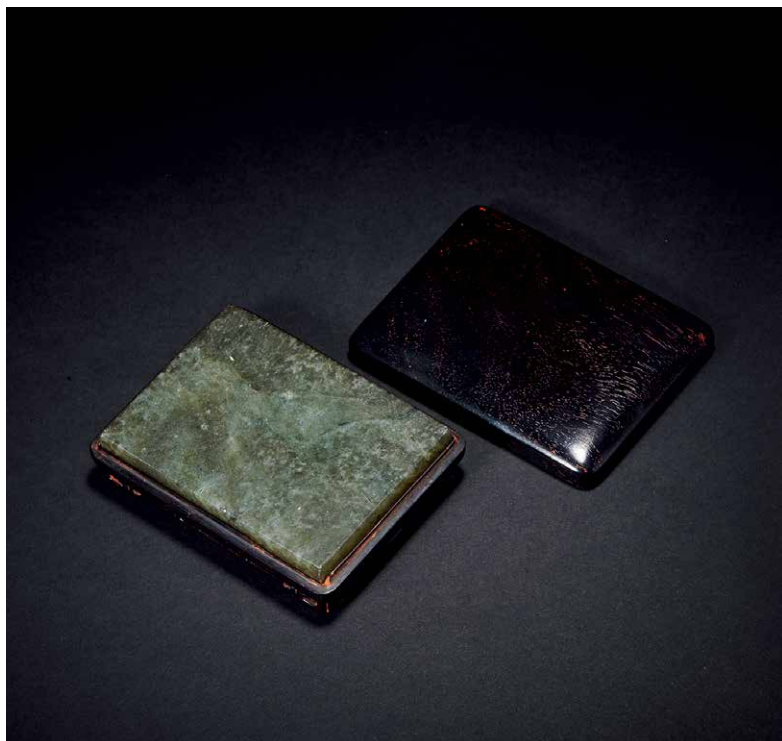

1963



1963背面

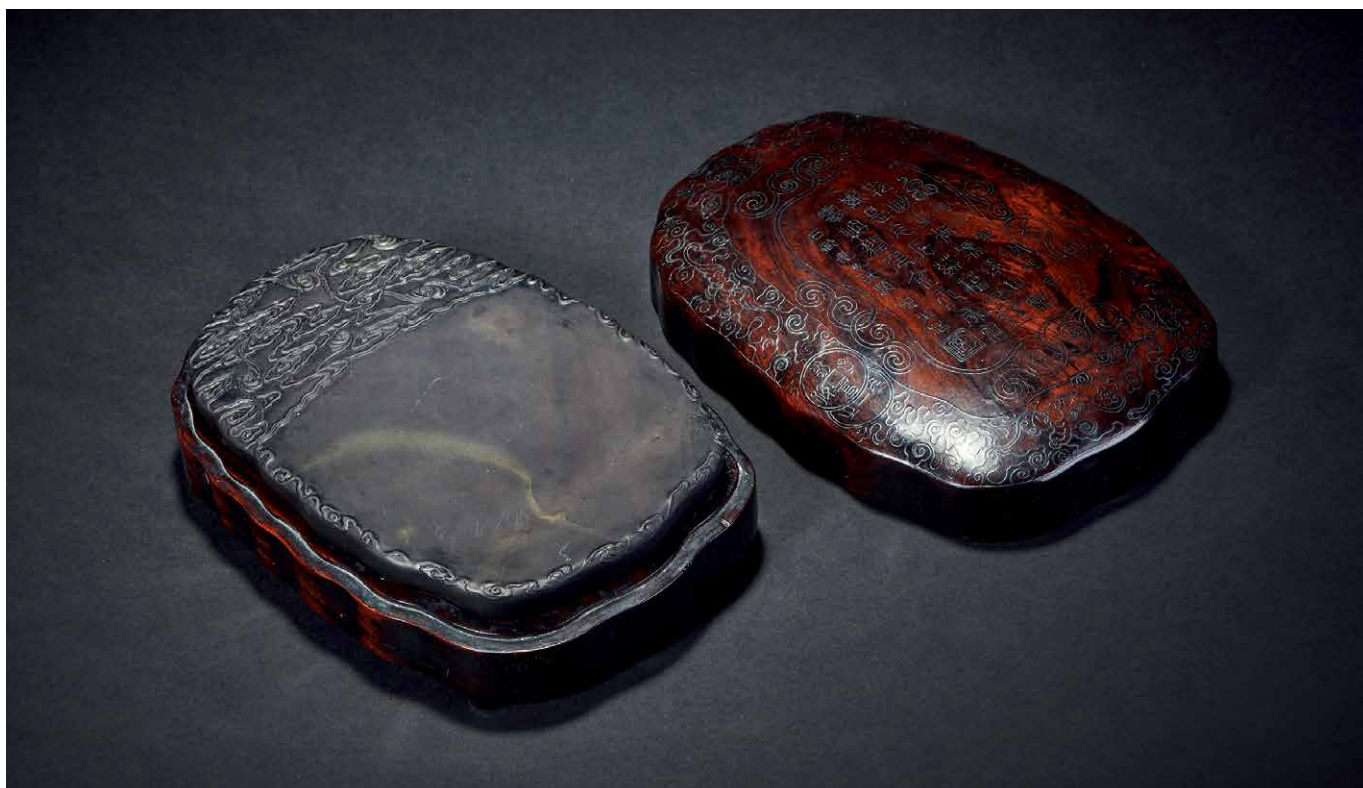

1964

1963

黃賓虹銘 玉硯 帶原紫檀盒
寬 7.5 cm.
起拍價 (港元) : 5,000

1964

清 泉生作 雕雲螭紋水岩端硯
帶原黃花梨嵌銀絲詩文盒
高 18 cm.
起拍價 (港元) : 30,000



1965

清乾隆 松花石鳳紋硯 帶嵌百寶琉璃盒
帶二層木盒

高 8 cm.

起拍價 (港元) : 80,000

清乾隆
松花石
硯



1965



1966

1966

鐵齋 山紫水明書匾
寬 60 cm.
不設底價



1967

1967

文公易有貼
鐵齋 賴襄題
冊頁
25.5 × 15.5 cm.
不設底價





1968

1968

木庵 道純黑漆嵌鑲銅書房匾
寬 58 cm.
不設底價

德令諸聞者業障銷除為欲利樂像
法轉時諸有情故
爾時世尊讚曼珠室利童子言善哉
善哉曼珠室利汝以大悲勸請我說
諸佛名號本願功德為拔業障所纏
有情利益安樂像法轉時諸有情故
汝今諦聽極善思惟當為汝說曼珠
室利言唯然願說我等樂聞
佛告曼珠室利東方去此過十殑伽
沙等佛土有世界名淨琉璃佛號藥
師琉璃光如來應已等覺圓行圓滿
善逝世間解無上士調御丈夫天人
師佛薄伽梵曼珠室利彼世尊藥師
琉璃光如來本行菩薩道時發十二
大願令諸有情所求皆得

第一大願
願我未世得阿耨多羅三藐三菩提
時自身光明熾然照耀無量無數無
邊世界以三十二大丈夫相八十隨
形莊嚴其身令一切有情如我無異

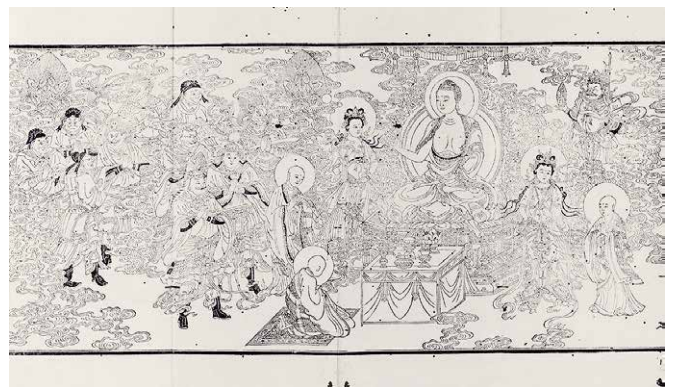

名說藥師琉璃光如來本願功德亦
名說十二神將饒益有情結願神咒
亦名拔除一切業障應如是持時薄
伽梵說是語已諸菩薩摩訶薩及大
聲聞國王大臣婆羅門居士天龍藥
叉健達縛阿素洛揭路荼緊捺洛莫
呼洛伽人非人等一切大眾聞佛所
說皆大歡喜信受奉行
藥師琉璃光如來本願功德經

清康熙御書藥師琉璃光如來本願功德經一百三十三卷恭祝
景仁宮和嬪起居康健福壽綿長
二六時中
吉祥如意

康熙五十二年歲次壬辰十月十五日

南無藥師會上佛菩薩
稽首三界尊 皈命十方佛
我今發弘願 持此藥師經
若有見聞者 悉發菩提心
盡此一報身 同生琉璃國

無上甚深微妙法
百千萬劫難遭遇
我今見聞得受持
願解如來真實義

藥師琉璃光如來本願功德經
如是我聞一時薄伽梵遊化諸國至
廣嚴城住樂音樹下與大苾芻眾八
千人俱菩薩摩訶薩三萬六千及國
王大臣婆羅門居士天龍八部人非
人等無量大眾恭敬圍遶而為說法
爾時曼珠室利法王子承佛威神從
座而起偏袒一肩右膝著地向薄伽
梵曲躬合掌白言世尊惟願演說如
是相類諸佛名號及本大願殊勝功

1969

1969

清康熙 御書藥師琉璃光如來本願功德經 一冊
30.5 × 12 cm.
起拍價 (港元) : 10,000





1970

1970

佚名 楊柳觀音

設色紙本 掛軸

130 × 50 cm.

不設底價



1971

1971

佚名 高僧

設色紙本 掛軸

67 × 39 cm.

起拍價(港元): 10,000

備注: 原常喜院舊藏

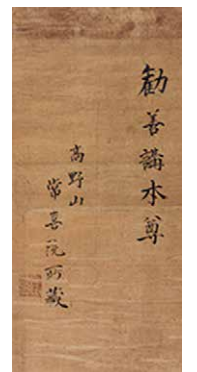



1972

1972

親鸞上人 書法
南無阿彌陀佛
水墨紙本 掛軸
19.5 × 6 cm.
不設底價



1973

1973

日本高僧 書法
水墨絹本 立軸
129 × 57 cm.
不設底價

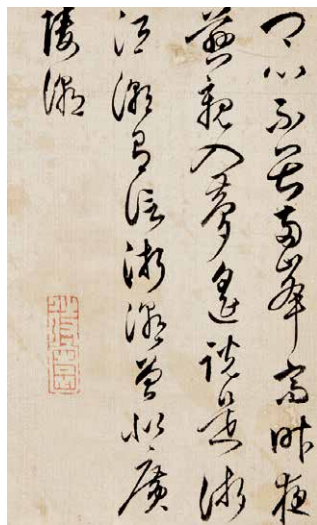
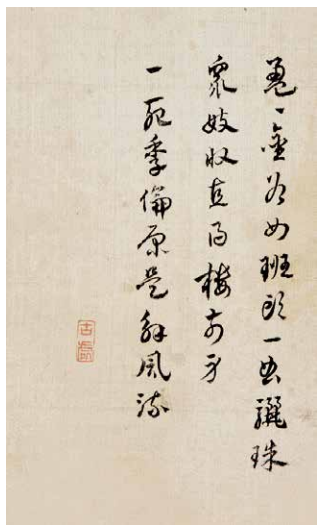
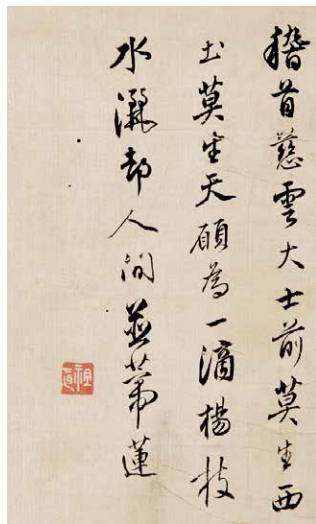
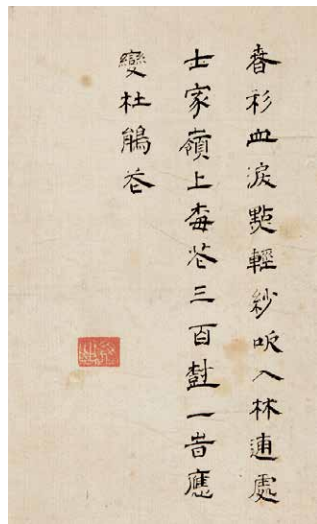
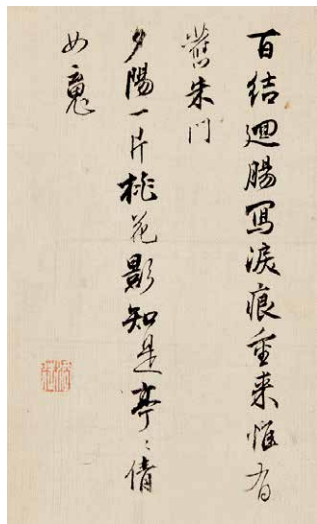
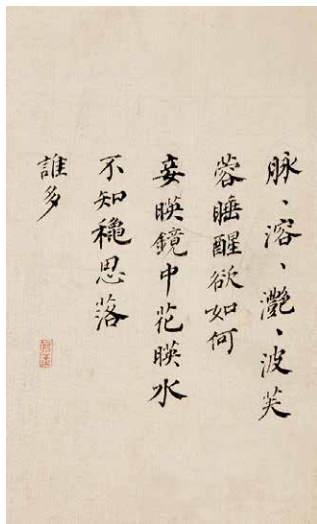
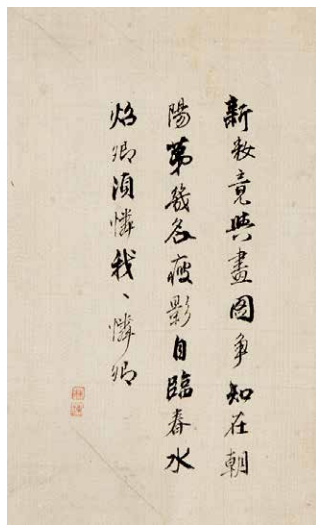
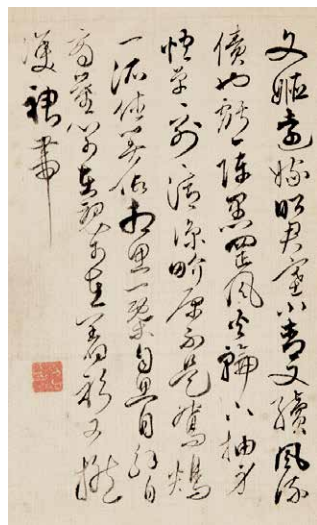
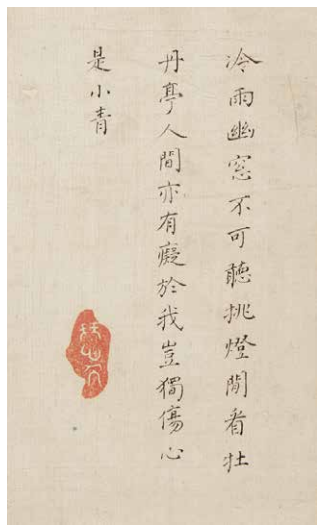
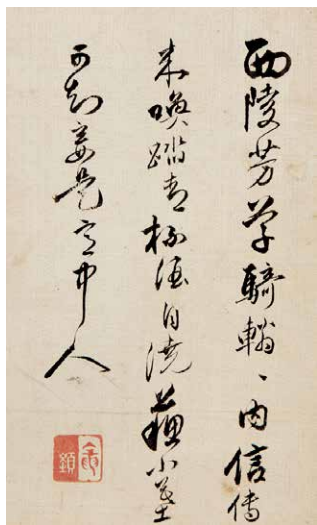

1974

1974

明末諸家詩冊 十開
水墨綾本 冊頁
24 × 16.5 cm.
起拍價(港元): 10,000

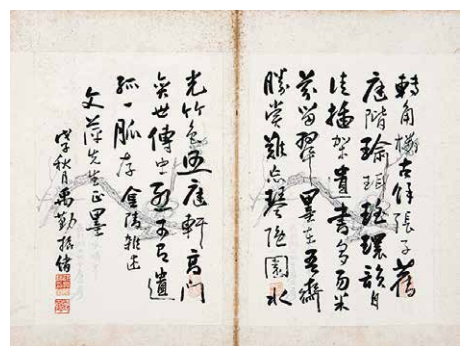
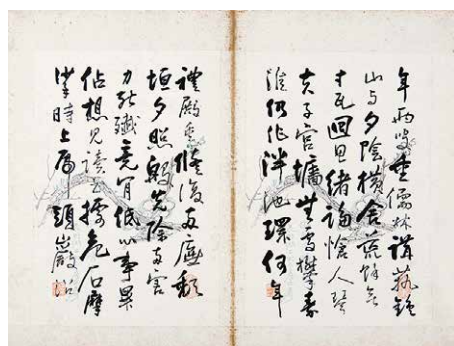
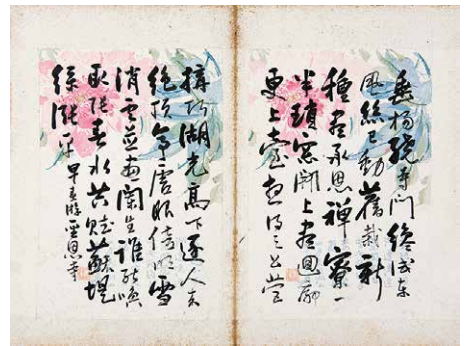
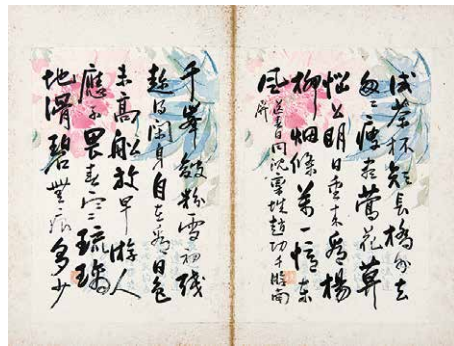
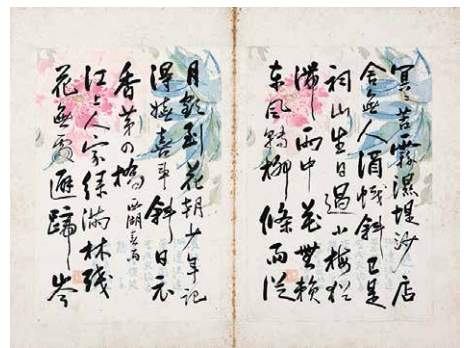
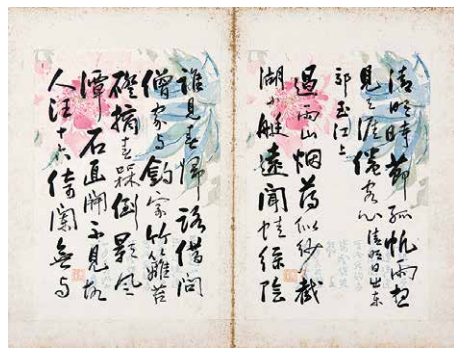

1975

范振緒 金陵西湖雜述
 二十二首 十八開
 設色紙本 冊頁
 28 × 19 cm.
 起拍價 (港元) : 30,000

1975



1976

1976

王素 山水人物 十二開

設色紙本 冊頁

41 × 27 cm.

起拍價 (港元): 30,000



1977

佚名花卉十二開 (選十)

設色絹本 冊頁

35 × 31 cm.

起拍價 (港元) : 30,000



1977





1978

1978

春秋 青銅老虎 一對
帶原錦盒
寬 10 cm.
不設底價



1979

1979

秦 秦始皇詔書殘片
寬 8 cm.
不設底價



1980

1980

戰國 銅錯金銀嵌綠松帶鈎
三件
尺寸不一
不設底價

1981

商 青銅羊首方尊 重約4115g

高 27.5 cm.

起拍價（港元）：150,000



1981



1982

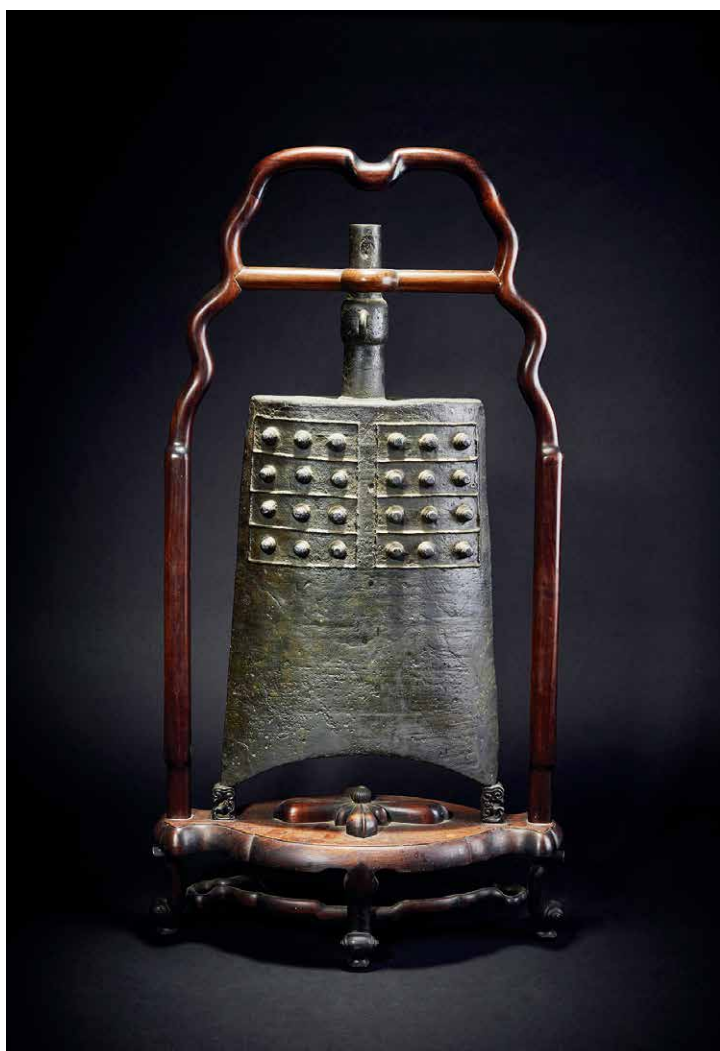

1983

1982

戰國 青銅小編鐘

高 12.5 cm.

起拍價 (港元) : 10,000

1983

春秋 青銅編鐘 帶紅木架子

高 58 cm.

起拍價 (港元) : 20,000



1984

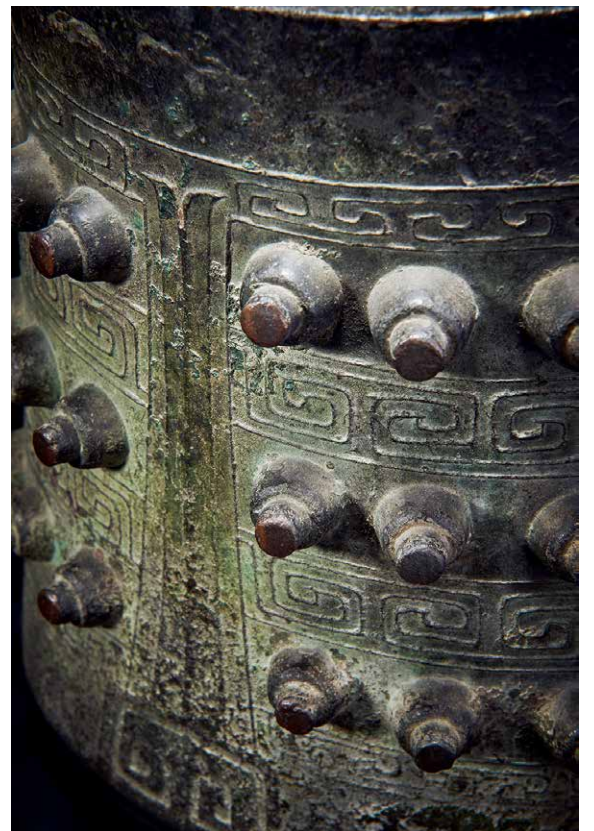

1984

商 青銅編鐘

高 37 cm.

起拍價 (港元) : 80,000



1985



1986



1987

1985

漢 青銅鸚鵡手杖

高 15 cm.

起拍價 (港元) : 10,000

1986

六朝 青銅龍首焦鬥

高 22 cm.

起拍價 (港元) : 30,000

1987

漢 青銅鴨頭焦鬥

高 19 cm.

起拍價 (港元) : 30,000

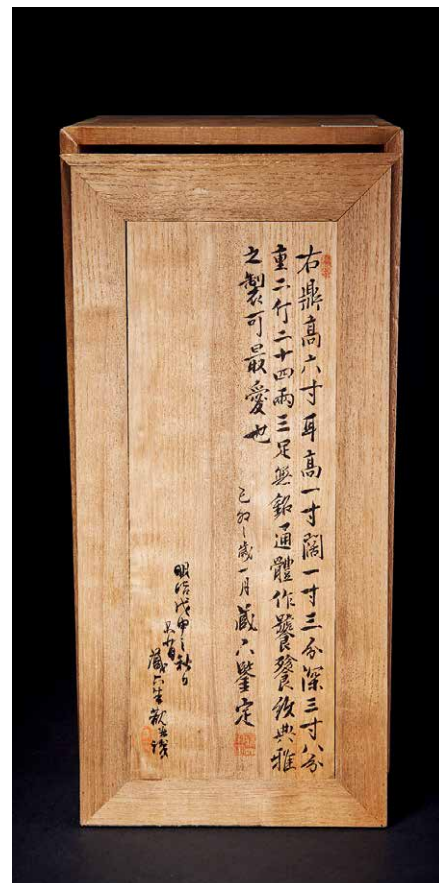

1988

1988

商 青銅爵杯

高 19 cm.

起拍價 (港元) : 30,000

1989

漢 青銅素弦紋壺

高 34 cm.

起拍價 (港元) : 30,000



1989

1990

商 青銅獸面紋花觚
高 28 cm.
起拍價 (港元) : 80,000



1990

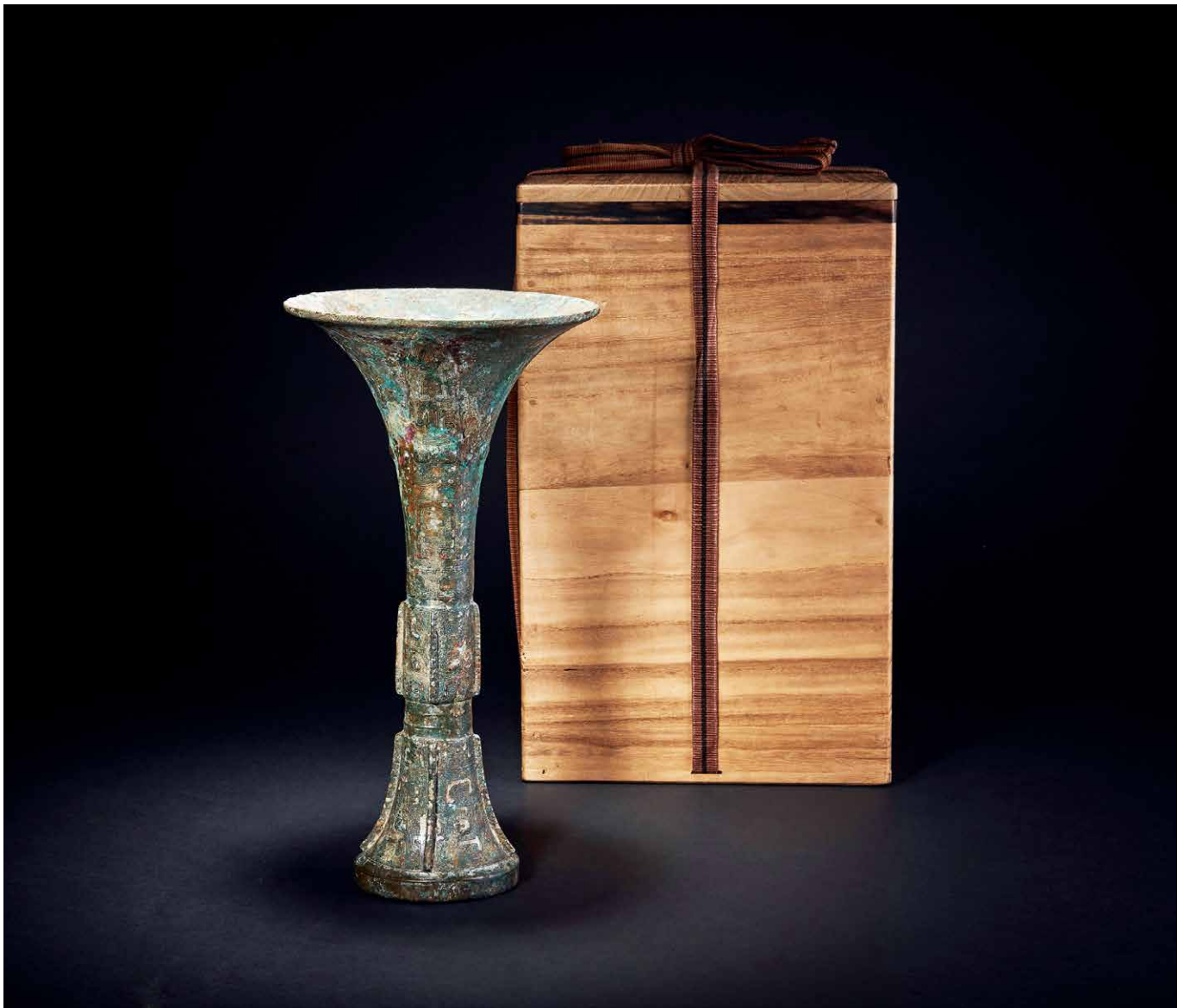

1991

1991

商 青銅蕉葉紋花觚

高 36 cm.

起拍價 (港元) : 30,000



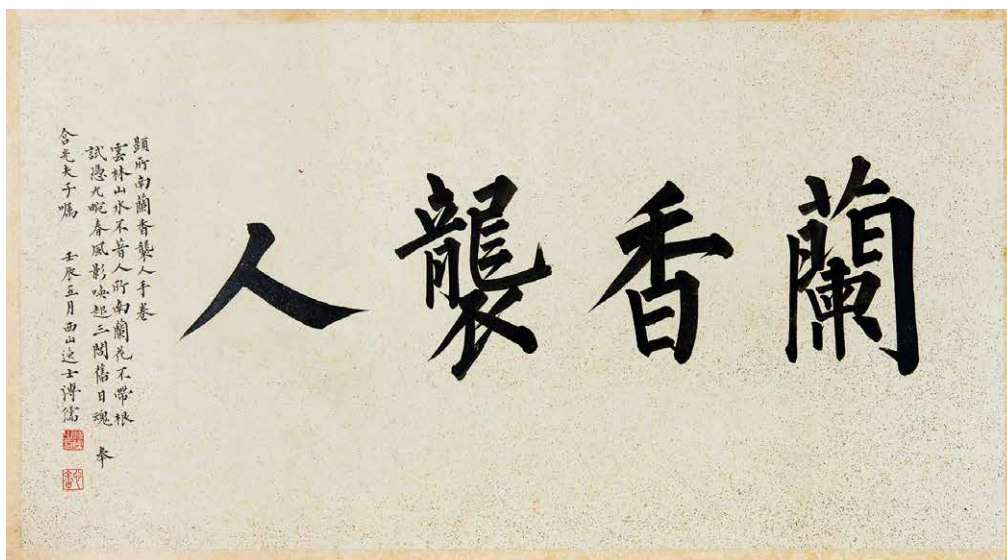

1992

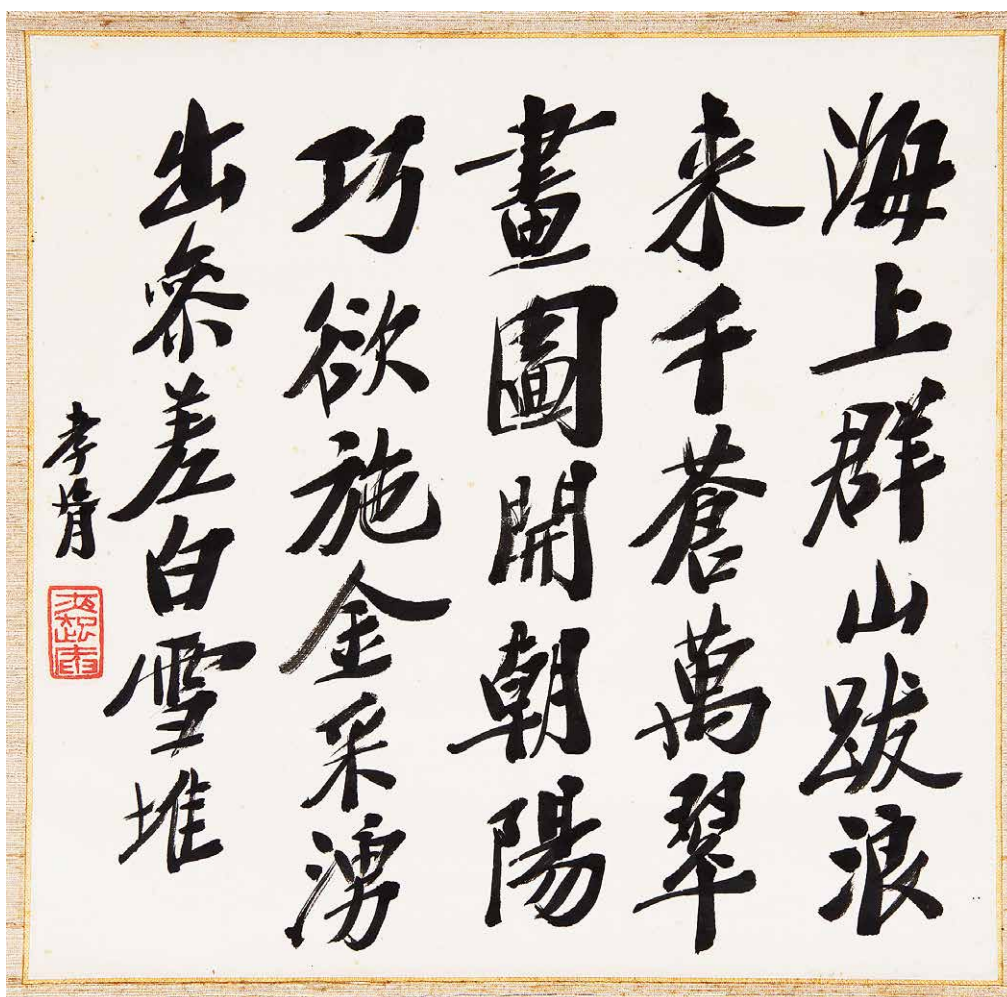

1993

1992

溥儒 行書
 水墨紙本 鏡心
 60.5 × 32.5 cm.
 不設底價

1993

鄭孝胥 行書
 水墨紙本 掛軸
 33 × 32 cm.
 起拍價(港元): 10,000



1994

1994

溥佐 行書
 水墨紙本 掛軸
 129 × 30 cm.
 不設底價

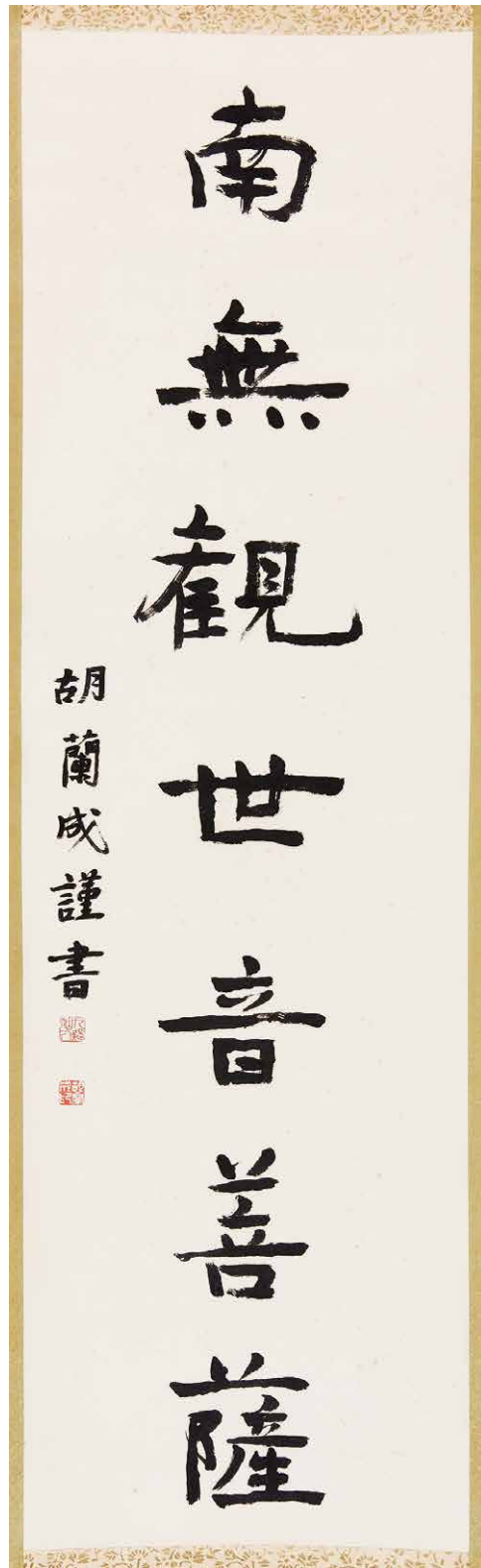

1995

1995

胡蘭成 書法
 水墨紙本 掛軸
 119 × 35 cm.
 起拍價(港元): 10,000





1996

1996

趙樸初、啟功 行書 二幅
水墨紙本 鏡架
27 × 17、26.5 × 17 cm.
不設底價

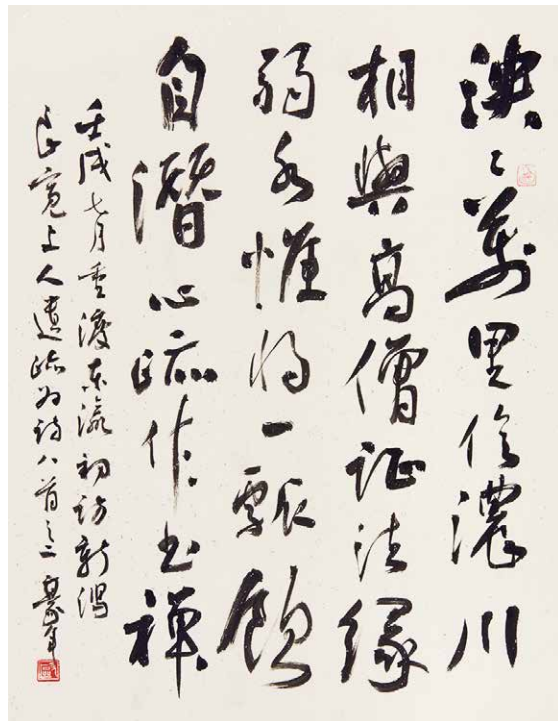

1997

1997

歐豪年 山水、行書二挖
設色紙本 掛軸
52 × 40 cm.
起拍價（港元）：30,000



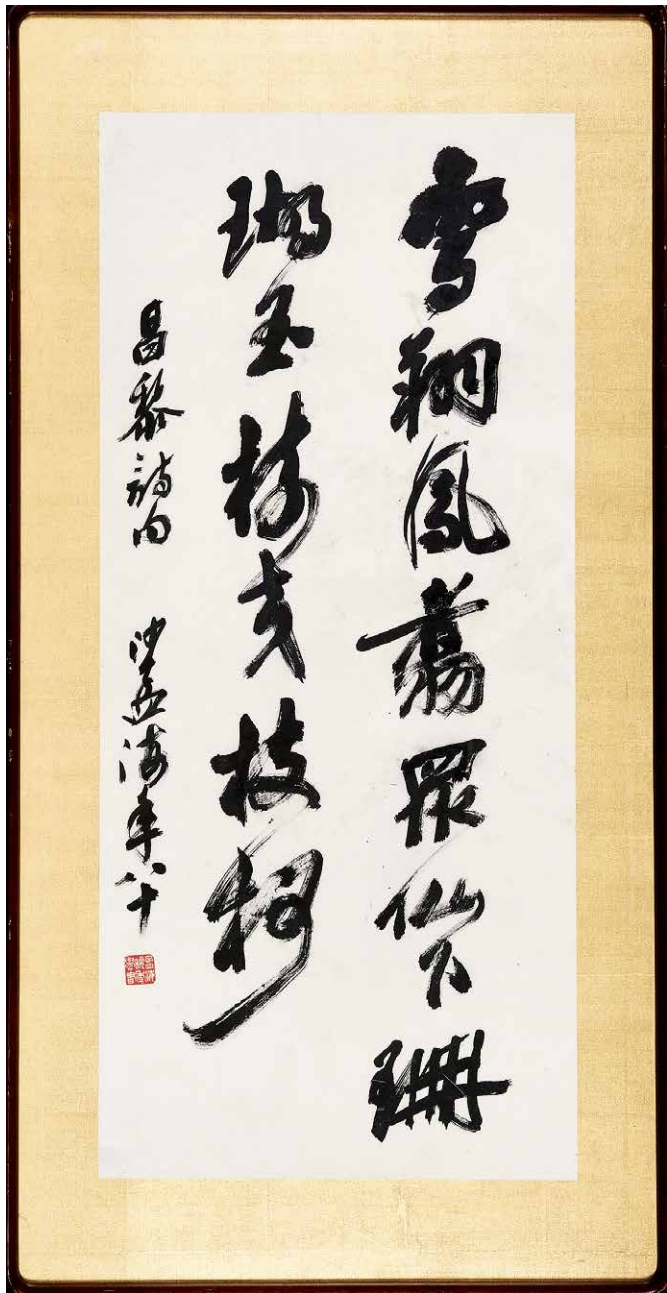

1998

1998

沙孟海 行書
水墨紙本 鏡架
93 × 41 cm.

起拍價（港元）：30,000

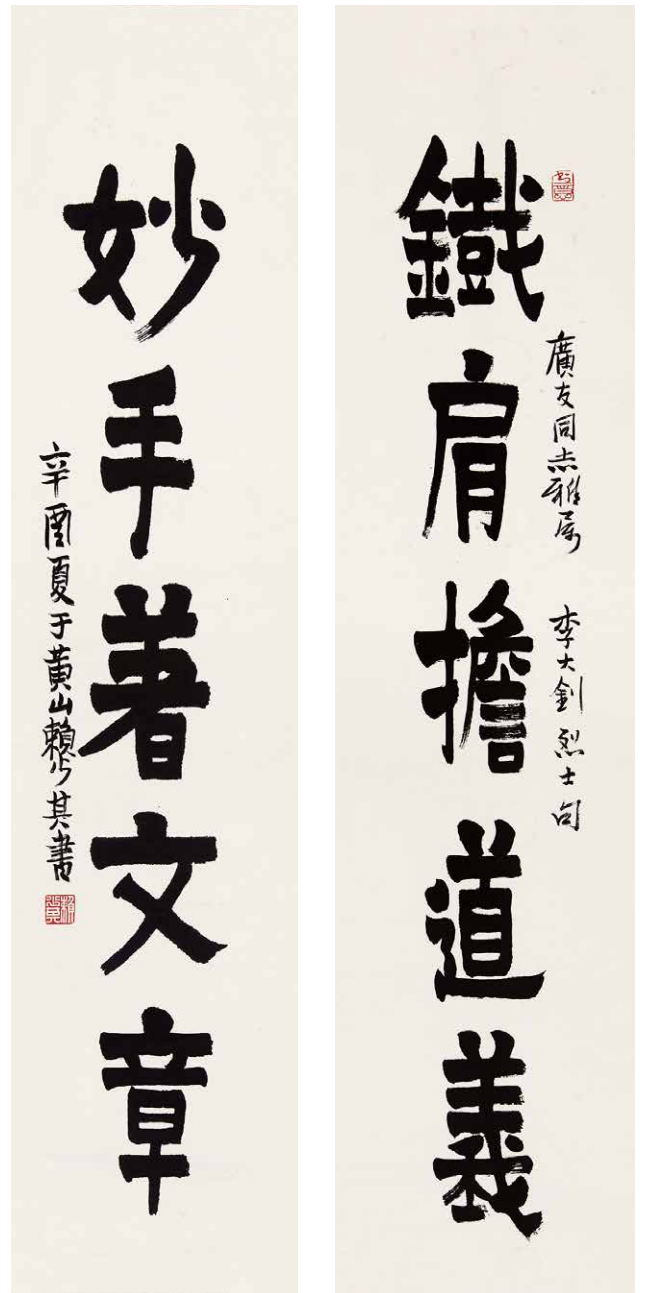

1999

1999

賴少其 隸書對聯
水墨紙本 掛軸
104.5 × 22.5 cm.

起拍價（港元）：30,000



2000

2000

何維樸 行書對聯

水墨紙本 掛軸

99 × 21 cm.

起拍價(港元): 10,000

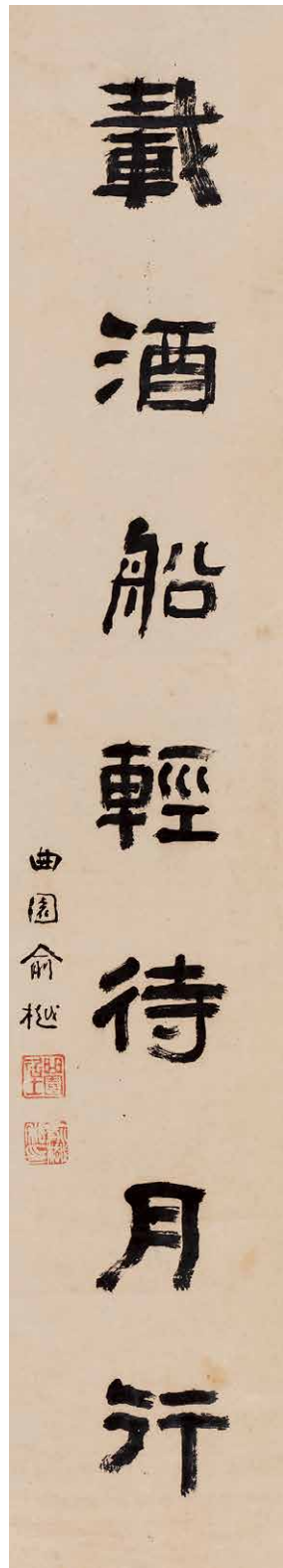

2001

2001

俞樾 隸書對聯

水墨紙本 掛軸

100 × 17 cm.

起拍價(港元): 10,000



2002

2002

江 標 行書對聯

水墨紙本 掛軸

121.5 × 27 cm.

起拍價 (港元) : 10,000

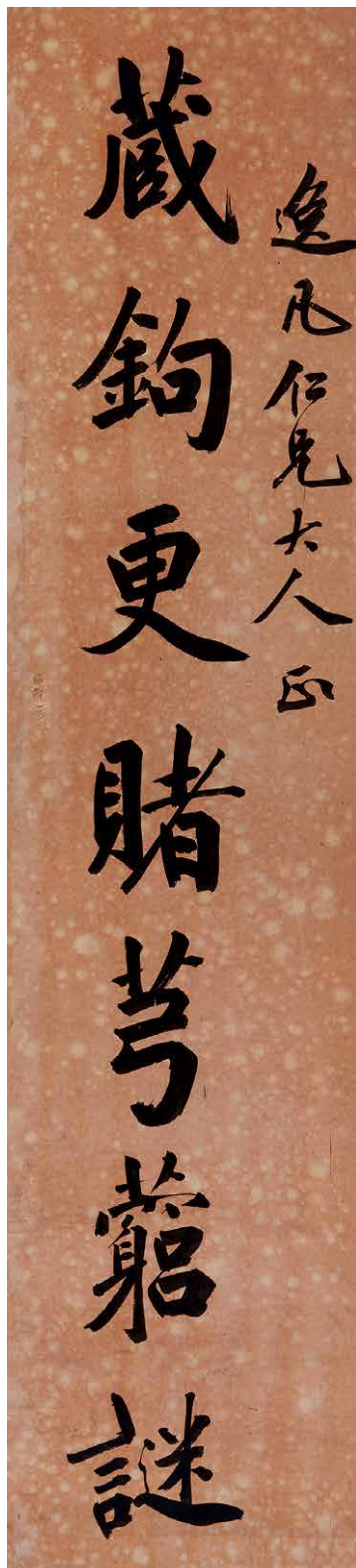

2003

2003

徐世昌 行書七言對聯

水墨紙本 掛軸

153 × 23 cm.

不設底價

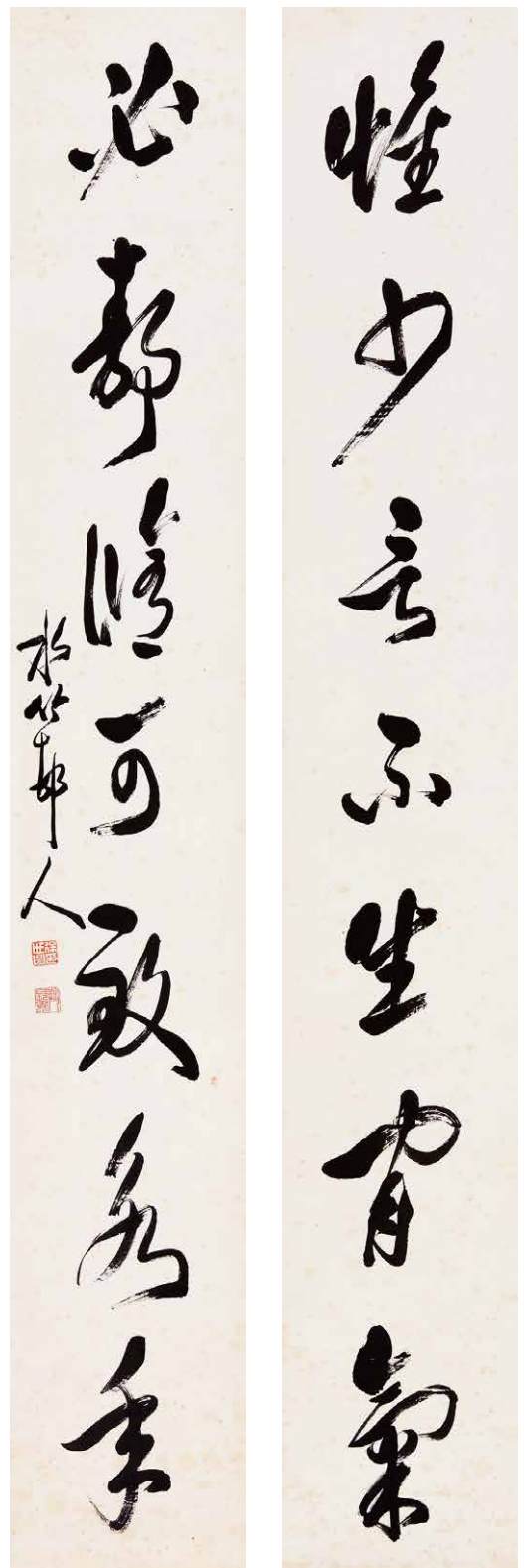

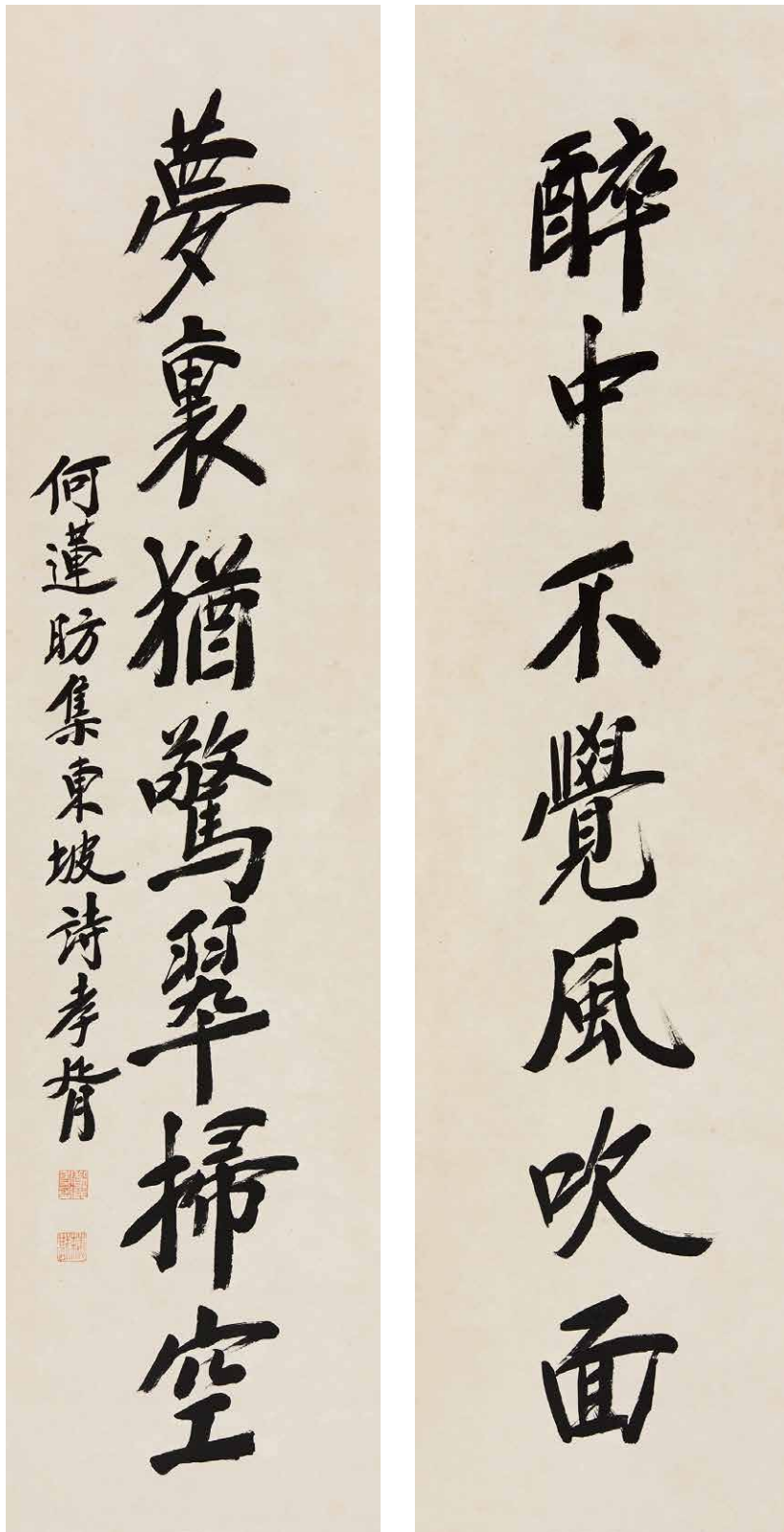

2004

2004

鄭孝胥 行書對聯

水墨紙本 掛軸

136 × 33 cm.

起拍價（港元）：30,000

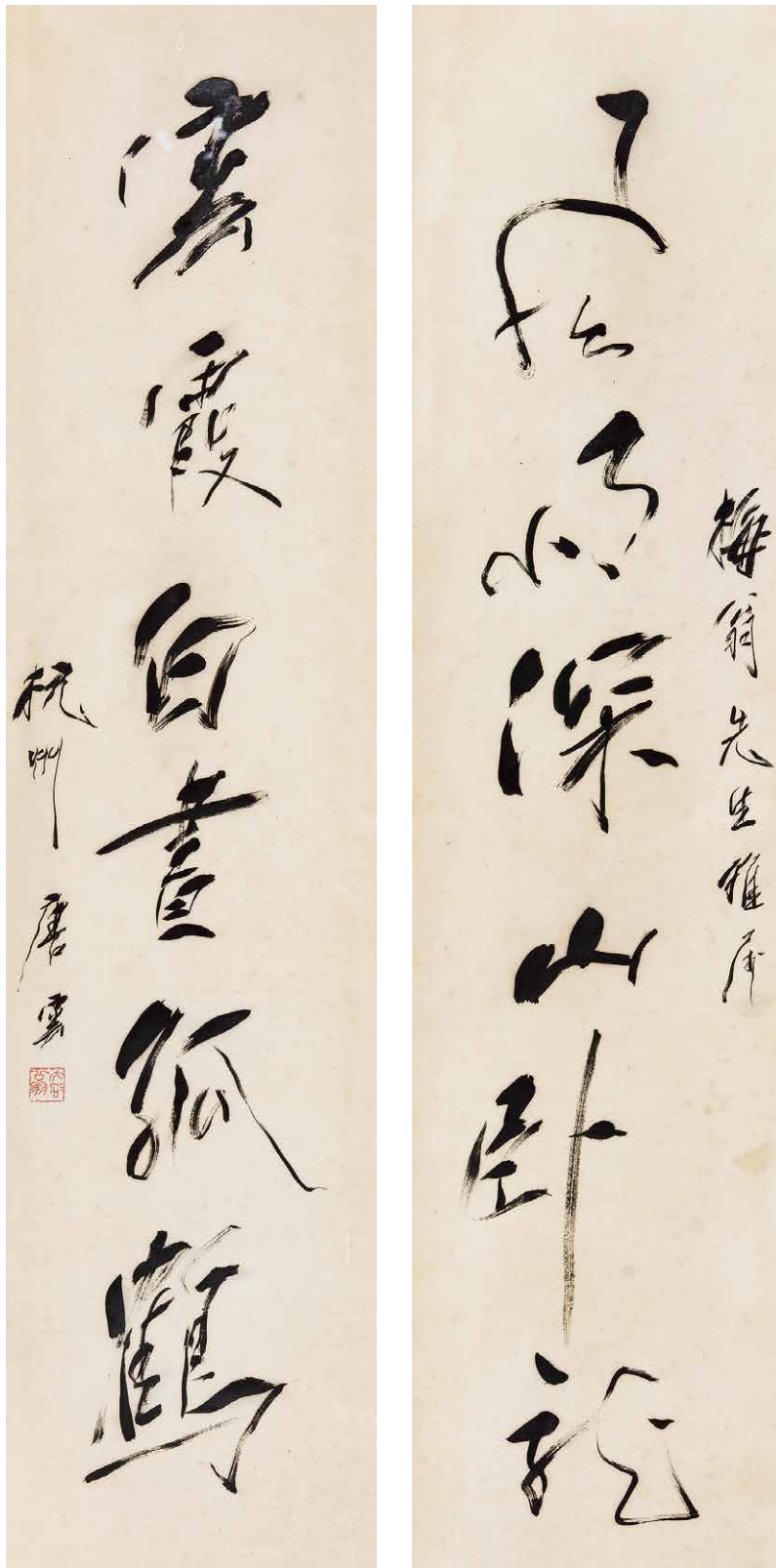

2005

2005

唐雲 行書對聯

水墨紙本 掛軸

136 × 32 cm.

起拍價(港元): 10,000

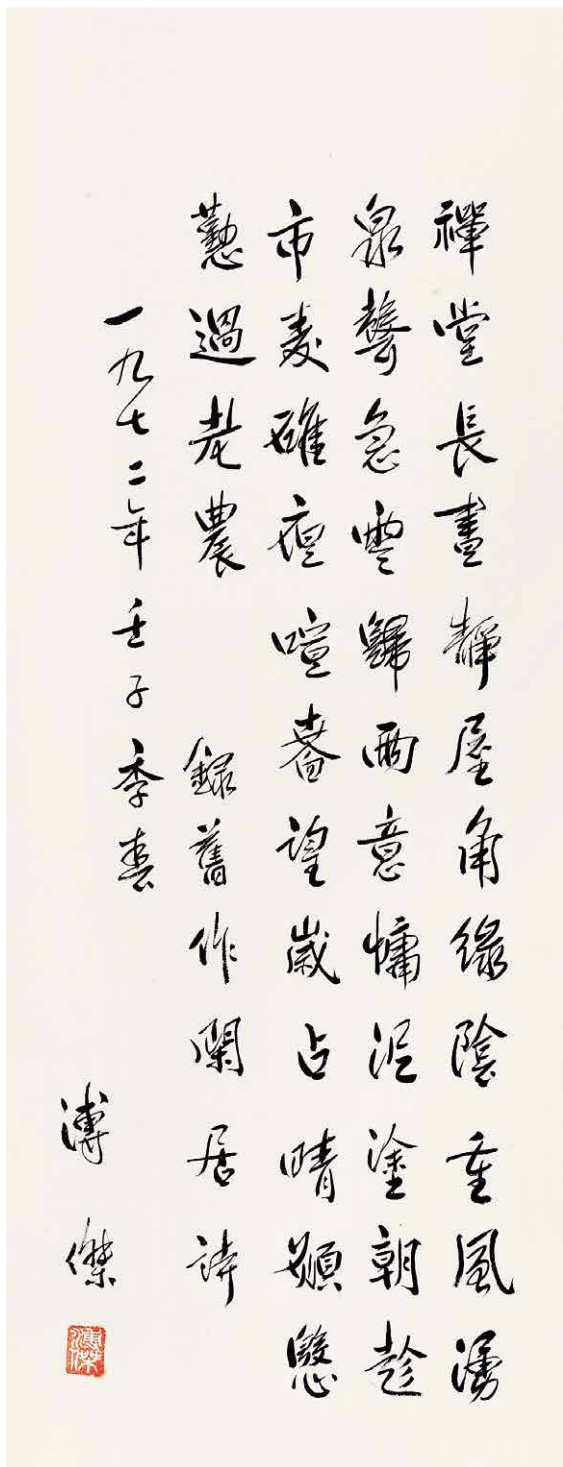

2006

2006

溥傑 行書
 水墨絹本 掛軸
 83 × 31 cm.
 不設底價

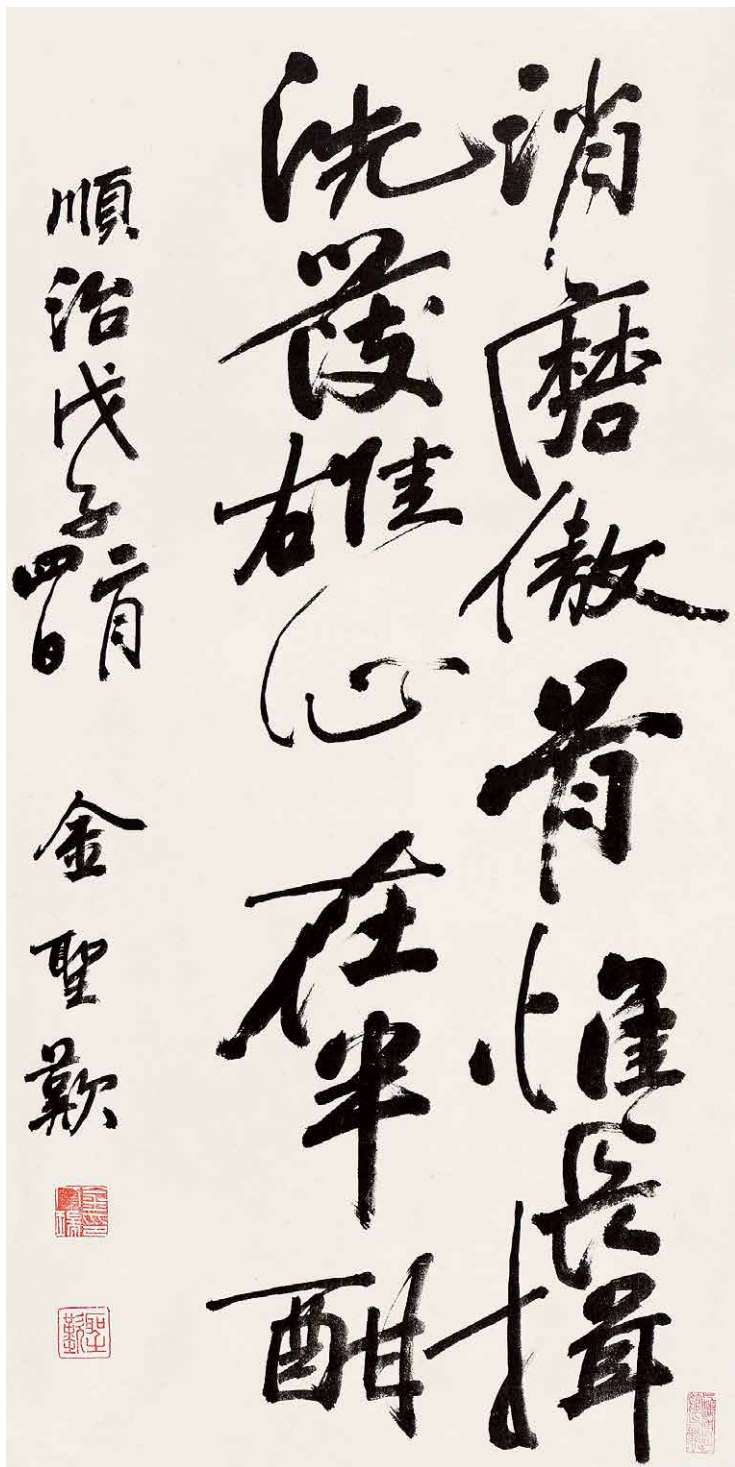

2007

2007

金聖歎 行書
 水墨紙本 掛軸
 55 × 28 cm.
 不設底價

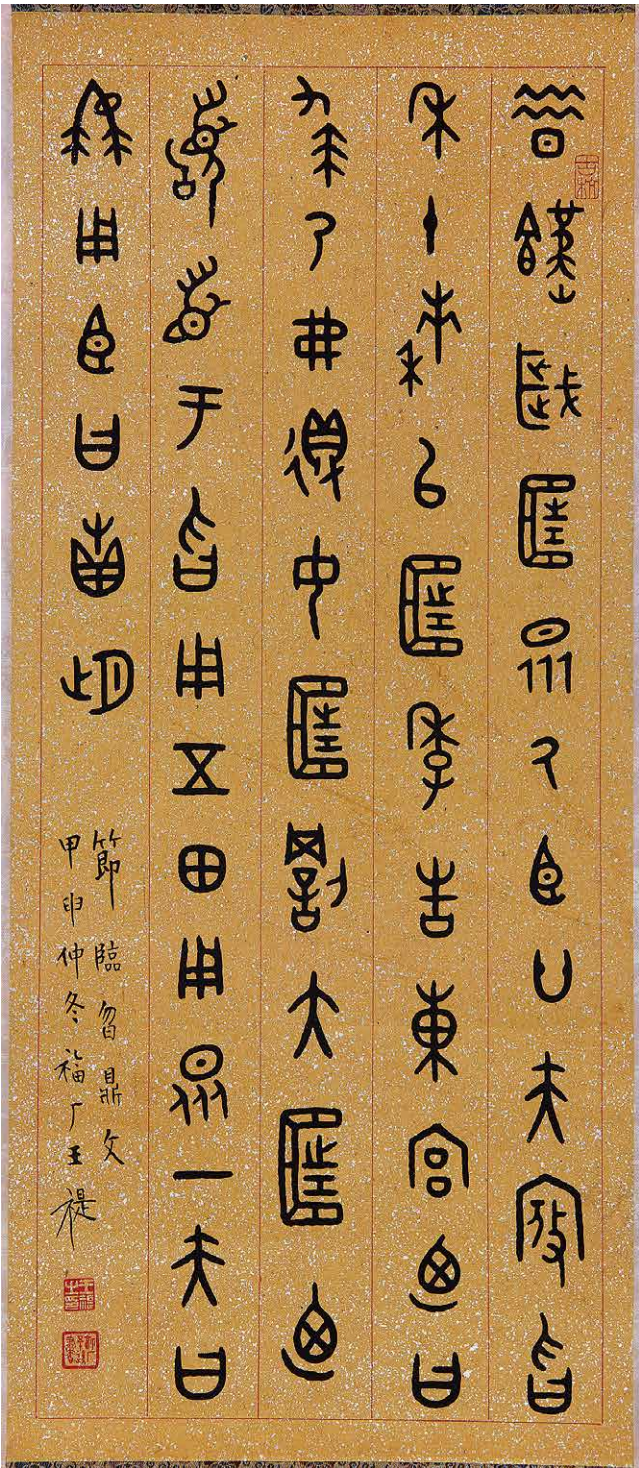

2008

2008

王福厂 甲骨文

水墨紙本 掛軸

72 × 31 cm.

起拍價（港元）：10,000

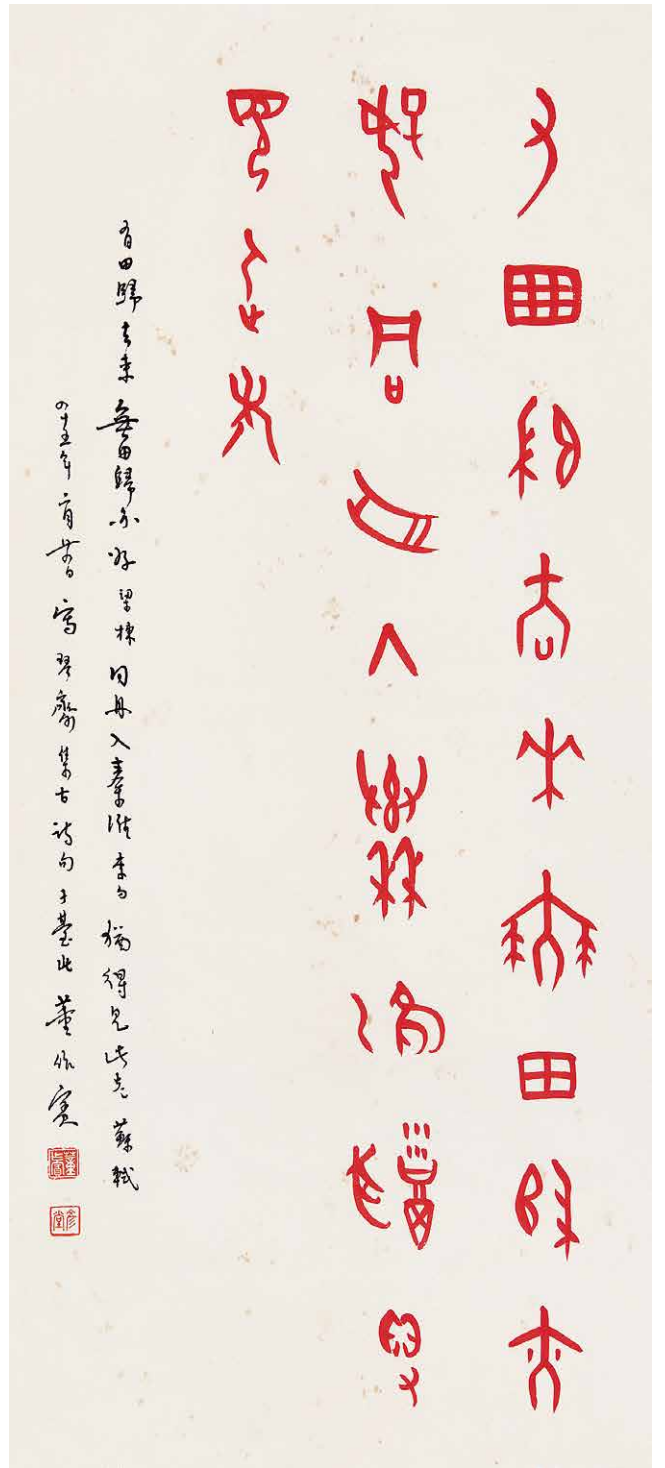

2009

2009

董作賓 甲骨文

水墨紙本 鏡心

68 × 30 cm.

不設底價



2010



2010

明 銅如意紋瓜形爐
萬世實用款

高 9.5 cm.

起拍價 (港元) : 10,000



2011

2011

清 德化白瓷弦紋三足爐

高 7 cm.

不設底價

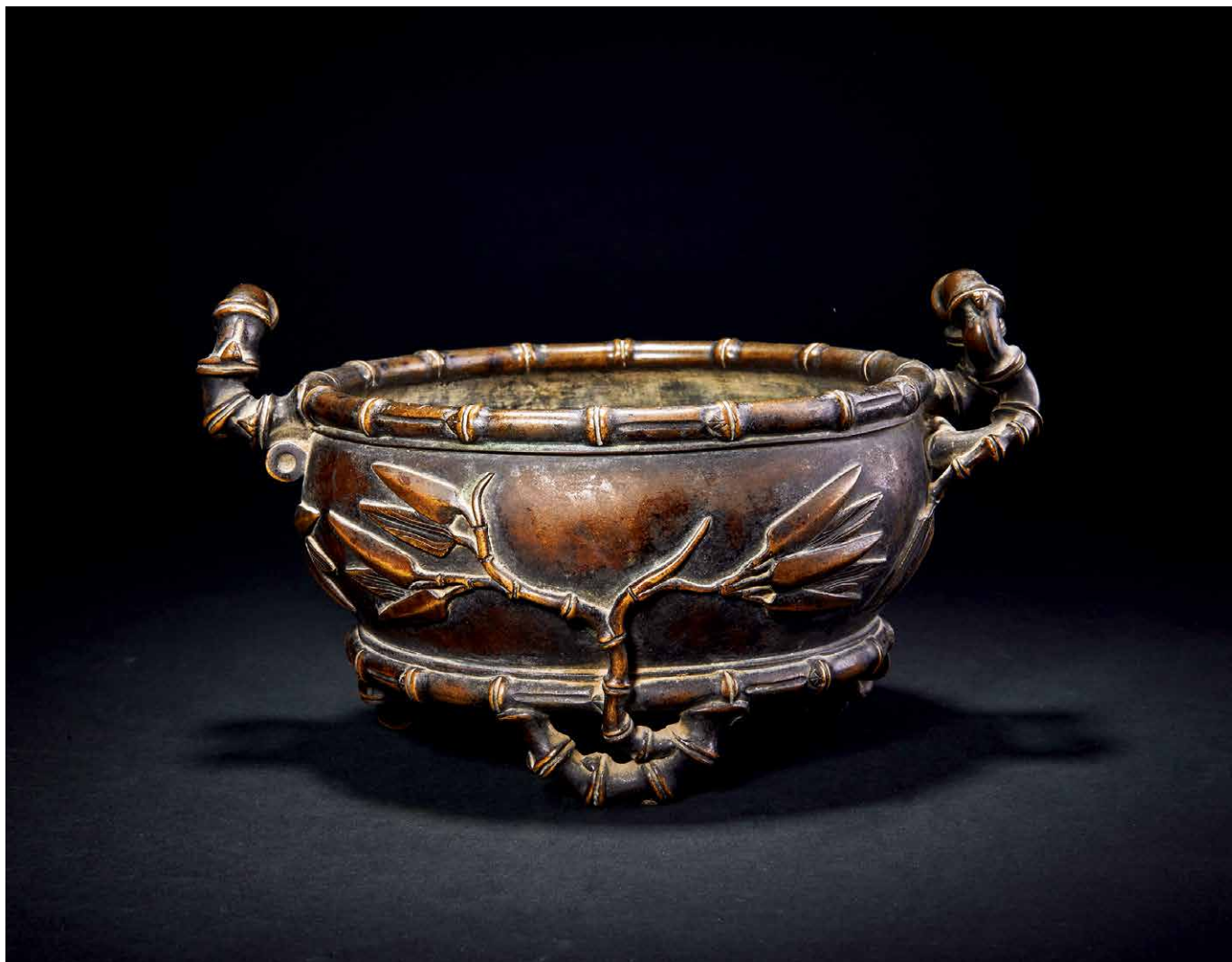

2012

2012

明 銅竹節形爐 重約 2885g

寬 19.5 cm.

起拍價 (港元) : 80,000



2013

明 銅錯金銀獸面紋爐座 重約 925g

寬 15 cm.

起拍價 (港元) : 10,000



2013



2014



2014

銅 銅鑲金花卉紋三足爐 重約 440g
寬 8 cm.
起拍價 (港元) : 30,000

2015

清 銅點金纏枝蓮紋熏爐 重約 488g

寬 19.5 cm.

起拍價 (港元) : 150,000



2015



2016

2016

明 剔紅牡丹香盒

寬 3.5 cm.

不設底價



2017

2017

明 剔紅童子戲球香盒

寬 7.5 cm.

起拍價 (港元) : 15,000

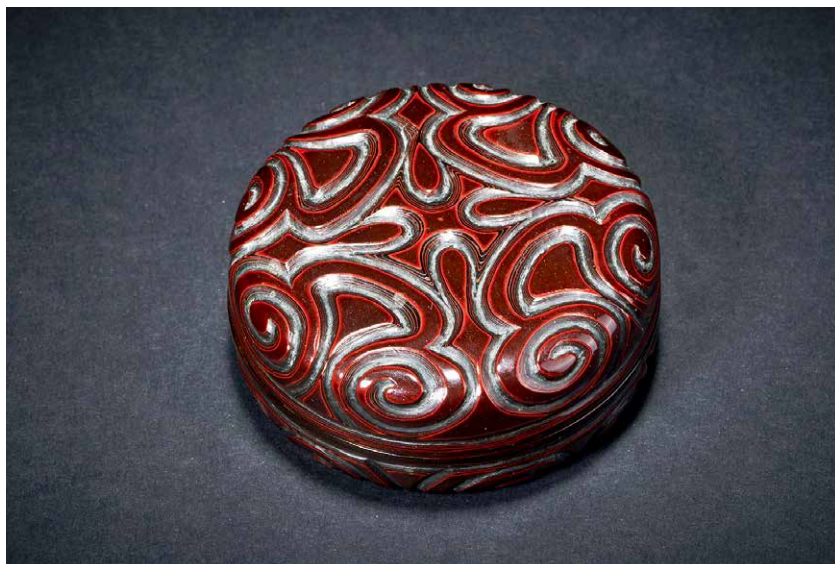

2018

2018

明 剔犀香盒 重約 55g

寬 7.5 cm.

起拍價 (港元) : 10,000

2019

明 白玉雕雲螭龍紋雙層香盒 連紫檀座

高 4 cm.

起拍價 (港元) : 80,000



2019



2020



2021

2020

明 剔犀香筒

寬 32 cm.

起拍價 (港元) : 10,000

2021

清 沉香雕桃形水盂

寬 9 cm.

不設底價

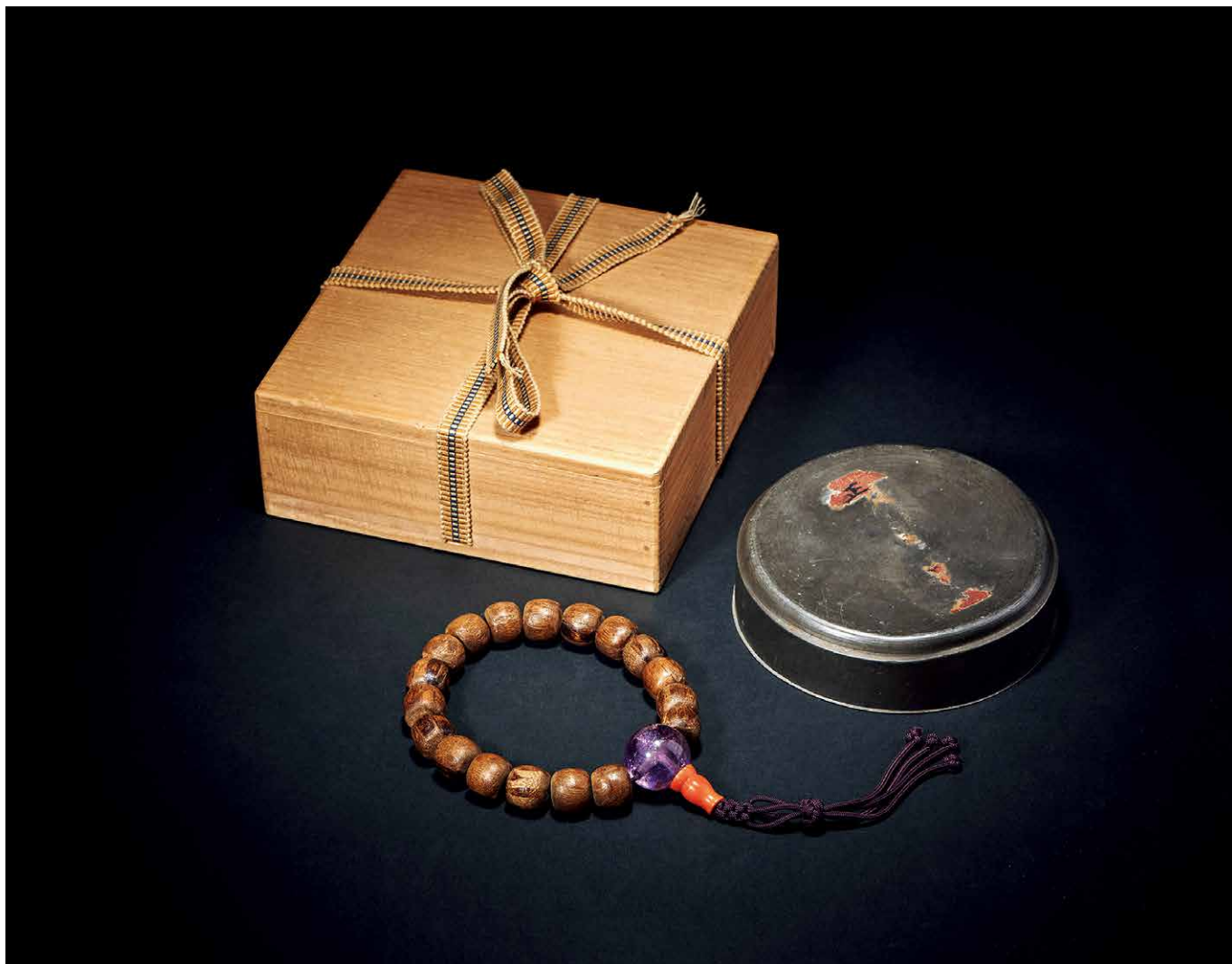

2022

2022

清 正茄楠 18 顆手持 帶原配錫盒
起拍價 (港元) : 15,000

2023

清 沉香珠串 重約 40g
起拍價 (港元) : 20,000

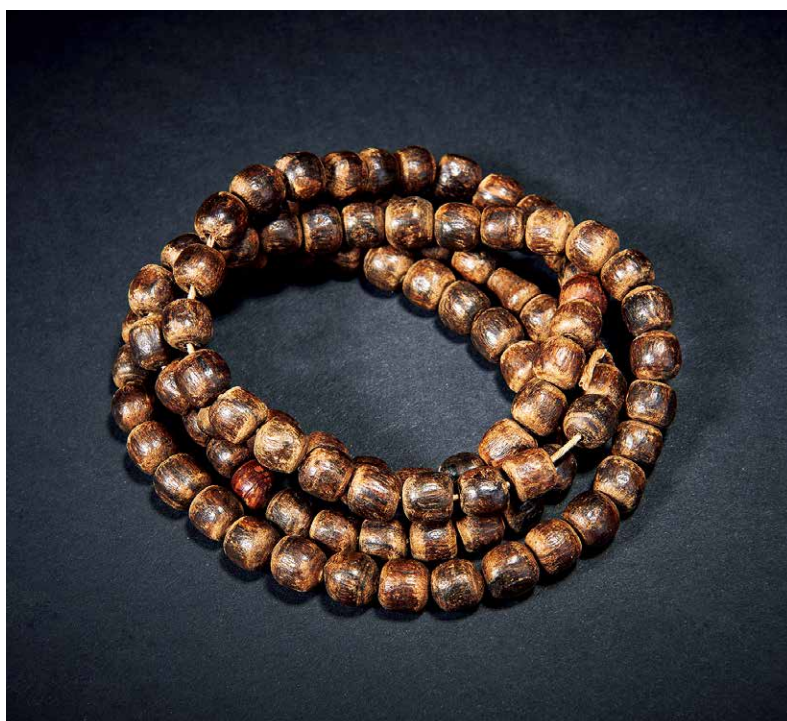

2023



2024

頂上迦蘭香 連鳩居堂漆盒
重約 41g
起拍價（港元）：30,000

2024



2025

老沉香一盒 帶二層盒
尺寸不一
不設底價

2025

2026

越南頂級白棋楠
連鳩居堂漆盒
重約 105g
寬 22 cm.
起拍價 (港元) : 50,000



2026

2027

沉香 三塊一盒 重約 60g
不設底價



2027



2028



2029

2028

沉香花插 重約 723g
起拍價 (港元) : 80,000

2029

清乾隆十三年
沉香老料山子 重約 710g
高 25 cm.
起拍價 (港元) : 30,000



2030

2030

沉香原木擺件
重約 584g
起拍價 (港元) : 50,000

2031

沉香原木擺件
重約 513g
起拍價 (港元) : 30,000



2031



2032



2033

2032

真南蠻沉香原木擺件
重約 331g
起拍價 (港元) : 30,000

2033

沉香原木擺件
重約 696g
起拍價 (港元) : 40,000



2034

2034

沉香原木擺件
重約 205g
起拍價 (港元) : 20,000

2035

沉香原木擺件
重約 855g
起拍價 (港元) : 80,000



2035



2036



2037

2036

沉香原木擺件
重約 216g
起拍價 (港元): 30,000

2037

沉香原木擺件
重約 588g
起拍價 (港元): 50,000

2038

盛懷宣舊藏 海南棋楠原木擺件
重約 393g
起拍價（港元）：150,000



2038



2039

2039

惠安沉香山子 帶紅木盒
重約 365g
高 27 cm.
起拍價 (港元) : 10,000



2040

2040

沉香山子
重約 618g
起拍價 (港元) : 50,000



2041

2041

沉香原木擺件
重約 332g
起拍價 (港元) : 30,000

2042

沉香巧雕彌勒佛
重約 709g
起拍價 (港元) : 50,000



2042



2043

沉香 三塊一盒
重約 113g
不設底價

2043



2044

沉香 十二塊一盒
重約 65g
不設底價

2044

2045

沉香 六塊一盒
重約 41g
不設底價



2045

2046

清 綉品香袋
寬 30 cm.
不設底價



2046



2047



2048

2047

董壽平 墨竹
 水墨紙本 鏡心
 41 × 32 cm.
 起拍價 (港元) : 10,000

2048

董壽平 墨竹
 水墨紙本 鏡架
 66.5 × 44 cm.
 起拍價 (港元) : 30,000



2049

2049

黃永玉 洞庭香滿

設色紙本 鏡心

135.5 × 69 cm.

不設底價

2050

黃永玉 曼殊詩意

設色紙本 鏡架

43 × 36 cm.

起拍價 (港元) : 30,000



2050



2051



2052

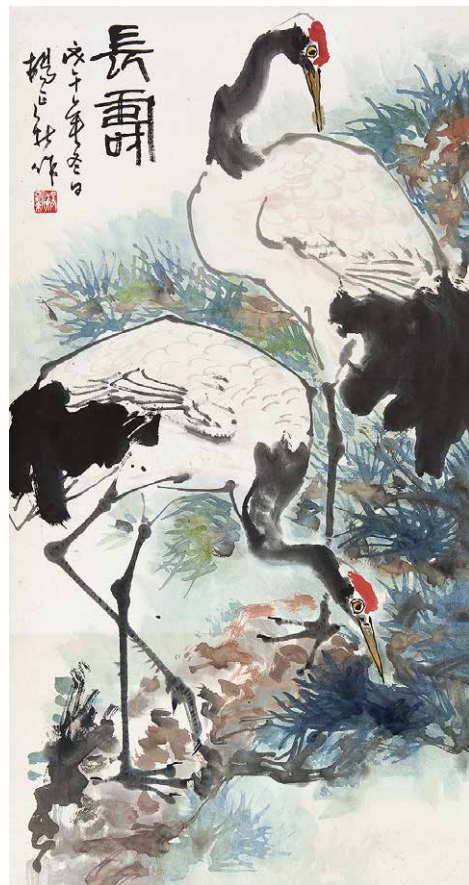

2053

2051

戈湘嵐 八駿圖

設色紙本 鏡心

139 × 78 cm.

起拍價 (港元) : 30,000

2052

錢行健 花鳥

設色紙本 掛軸

67 × 45 cm.

不設底價

2053

楊正新 長壽

設色紙本 掛軸

89 × 47 cm.

不設底價



2054

2054

王一亭 枇杷

設色紙本 掛軸

137 × 33 cm.

起拍價 (港元) : 10,000



2055

2055

趙雲壑 蟠桃

設色紙本 掛軸

108 × 53 cm.

起拍價 (港元) : 10,000



2056

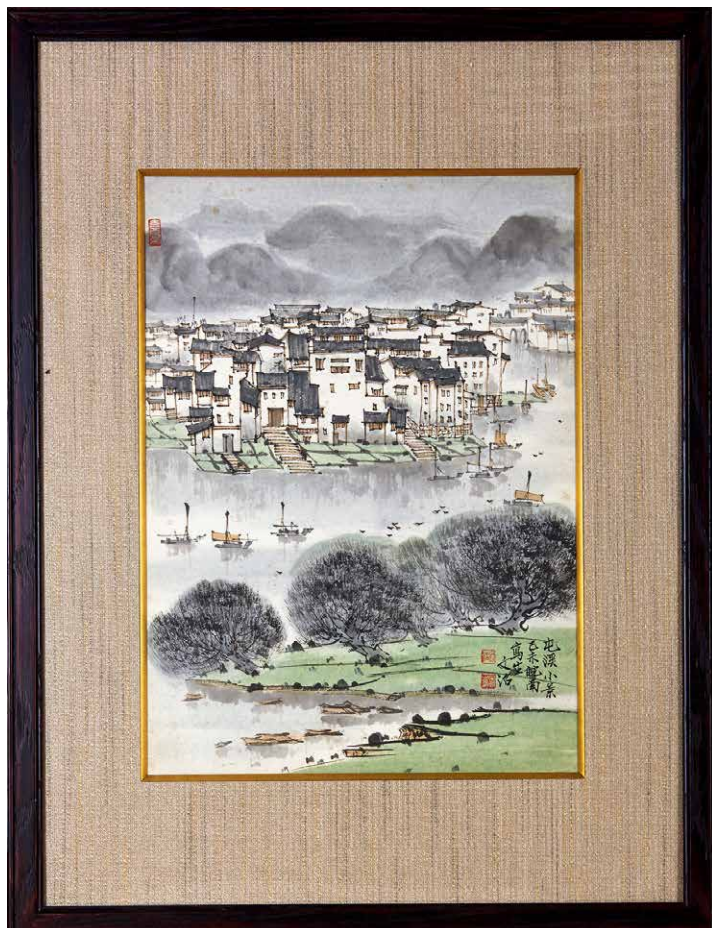

2057



2058

2056

張登堂 山水
設色紙本 鏡架
67.5 × 44 cm.
起拍價 (港元) : 10,000

2057

宋文治 山水
設色紙本 鏡架
43 × 30.5 cm.
起拍價 (港元) : 30,000

2058

楊延文 山水
設色紙本 掛軸
67 × 66.5 cm.
起拍價 (港元) : 20,000



2059



2060

2059

宋文治 雲壑松風

水墨紙本 鏡心

44 × 33 cm.

起拍價 (港元) : 10,000

2060

陸儼少 山水

設色紙本 鏡架

48.5 × 31 cm.

起拍價 (港元) : 80,000

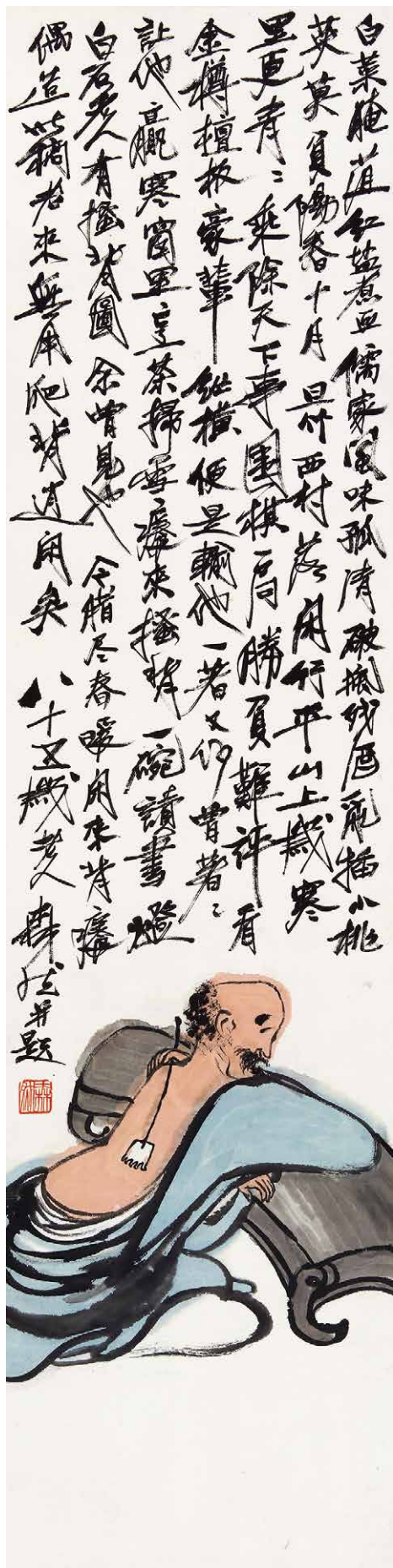

2061



2062

2061

王森然 人物
設色紙本 掛軸
135 × 34 cm.
不設底價

2062

王 震 紅衣彌勒
設色紙本 掛軸
81 × 30 cm.
不設底價

2063

侯碧漪 柳下人物
設色紙本 掛軸
94 × 42 cm.
不設底價



2063



2064

2064

范曾 人物

設色紙本 鏡架

43.5 × 28.5 cm.

起拍價(港元): 20,000

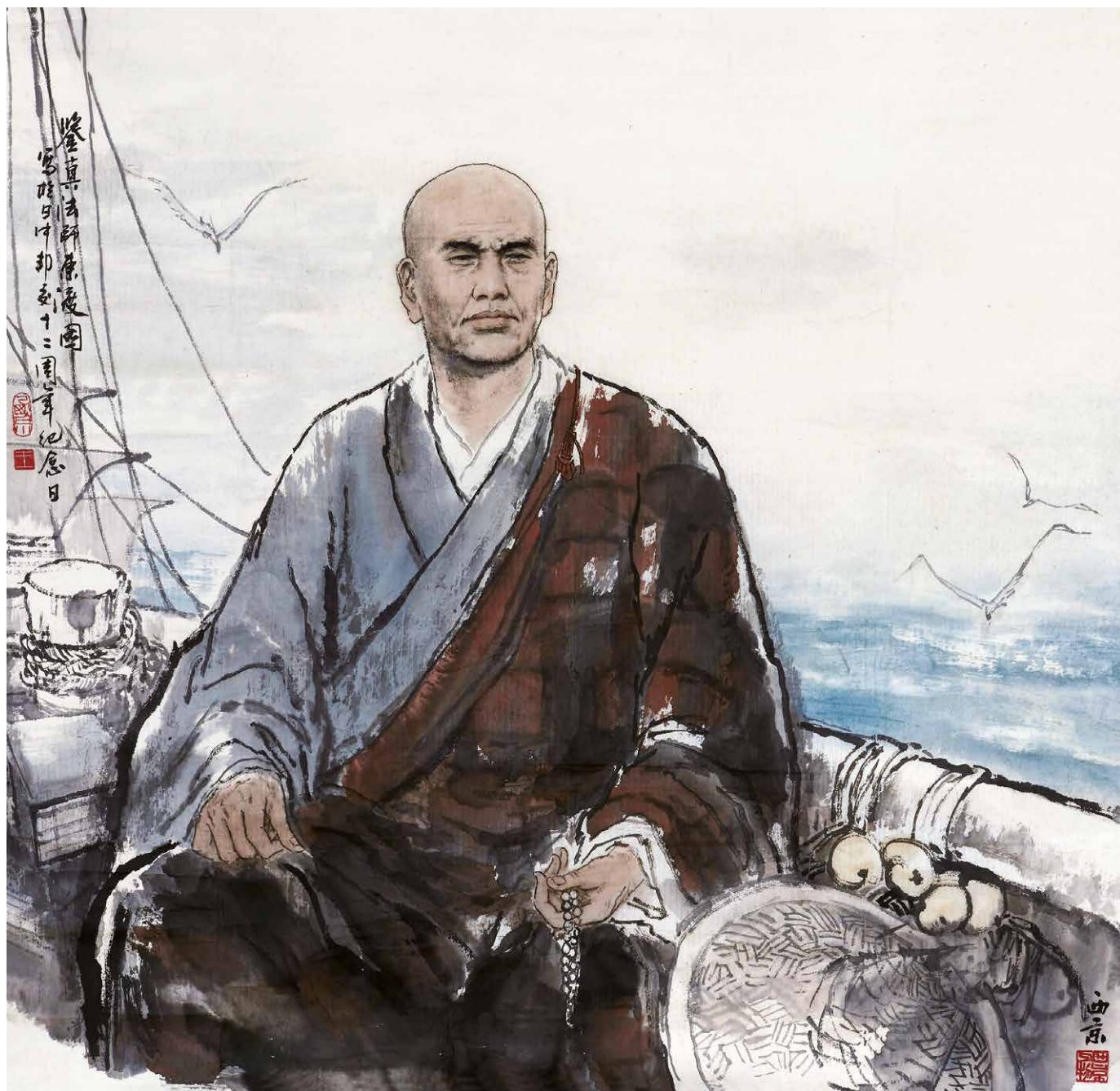

2065

2065

王西京 鑒真法師

設色紙本 鏡心

103 × 99 cm.

起拍價(港元): 50,000



2066

2066

明 白玉佛像

高 4 cm.

起拍價 (港元) : 5,000



2067

2067

清 白玉童子 連座

寬 3.5 cm.

起拍價 (港元) : 5,000



2068

2068

清乾隆 白玉雕歡天喜地擺件

寬 4 cm.

起拍價 (港元) : 50,000



2069

2069

清 白玉胡人進寶太平有象擺件

寬 7.5 cm.

起拍價 (港元) : 30,000



2070

清 白玉太獅少獅帶鈎
寬 8.5 cm.
起拍價 (港元) : 10,000

2070



2071

白玉龍首帶鈎 二件
尺寸不一
起拍價 (港元) : 20,000

2071

2072

清 翡翠松鼠掛件
高 4 cm.
起拍價 (港元) : 10,000



2072

2073

清 翡翠龍首帶扣 一套
寬 7 cm.
起拍價 (港元) : 20,000



2073



2074



2075

2074

宋 白玉圓雕小鳥擺件
寬 8 cm.

起拍價 (港元) : 15,000

2075

商 龍面
高 8 cm.

起拍價 (港元) : 30,000

2076

清乾隆 白玉雕延年益壽
法輪硯屏 帶紫檀座
寬 5.5 cm.
起拍價 (港元) : 30,000



2076

2077

清 白玉雕喜鵲登梅瓶擺件
帶原紅木盒
高 13 cm.
起拍價 (港元) : 30,000



2077



2078

2078

18K 金鑲珍珠鑽石項煉
不設底價



2079

2079

PT900 18K 鑲鑽石祖母綠項煉 附證書
不設底價



2080

2080

18K 黃金鑲鑽石南洋金珠項煉
不設底價



2081

2081

18K 鑲鑽石珍珠項煉
不設底價



2082

2082

18K 鑲鑽石紅寶石項鍊
不設底價



2083

2083

寶格麗 18K 太陽鏡
不設底價



2084

2084

PT900 18K 鑲祖母綠鑽石珍珠項鍊 附證書
不設底價



2085

2085

61 顆紅珊瑚珠鏈
不設底價



2086

2086

PT900 鑲紅寶石戒指 附證書
不設底價



2087

2087

PT900 鑲鑽石翡翠戒指
不設底價



2088

2088

PT900 鑲紅珊瑚圓珠戒指
不設底價



2089

2089

PT900 鑲紅珊瑚橢圓戒指 附證書
不設底價



2090

2090

PT900 鑲鑽石黑珍珠戒指
不設底價



2091

2091

18K 鑲金珍珠碧璽戒指
不設底價



2092

2092

PT900 鑲澳寶鑽石戒指
不設底價



2093

2093

18K 鑲橢圓珊瑚鑽石掛件
不設底價



2094

2094

PT900 鑲藍寶石鑽石戒指 附證書
不設底價



2095

2095

PT900 鑲祖母綠戒指 附證書
不設底價

2096

江詩丹頓 18K 白金機械表
不設底價



2096

2097

羅杰杜彼 18K 黃金兩地時計機械表
不設底價



2097



2098



2099



2100



2101

2098

鄭集賓 花鳥
設色紙本 掛軸
141 × 38 cm.

起拍價 (港元) : 10,000

2099

趙如虎 花鳥
設色絹本 掛軸
97.5 × 64 cm.

不設底價

2100

蔣秀錫 花鳥
設色紙本 掛軸
157.5 × 41.5 cm.

不設底價

2101

彭玉麟 梅花
設色紙本 鏡心
227 × 55 cm.

起拍價 (港元) : 30,000



2102

2102

佚名 春宮圖二件

設色絹本 鏡心

29 × 20 cm.、29 × 22 cm.

不設底價

2103

費丹旭 仕女

設色絹本 掛軸

32.5 × 26.5 cm.

不設底價



2103



2104

2104

蒲室子 神仙人物

設色絹本 手卷

153 × 30 cm.

起拍價（港元）：20,000

2105

佚名 日式春宮圖 十二開

設色絹本 手卷

24 × 20 cm.

起拍價（港元）：10,000



2104



2105



2106

2106

佚名 春宮圖 六開
設色絹本 手卷

24 × 20.5 cm.

起拍價（港元）：20,000



2107

2107

佚名 白描春宮圖 十開

水墨絹本 手卷

33 × 28.5 cm.

起拍價 (港元) : 20,000





2108

董邦達 四季山水 四屏
設色紙本 鏡架
221 × 51 cm.
起拍價(港元): 100,000



2109



2109

清 沈存周刻詩文
錫製茶葉罐

高 8.5 cm.

起拍價 (港元) : 10,000

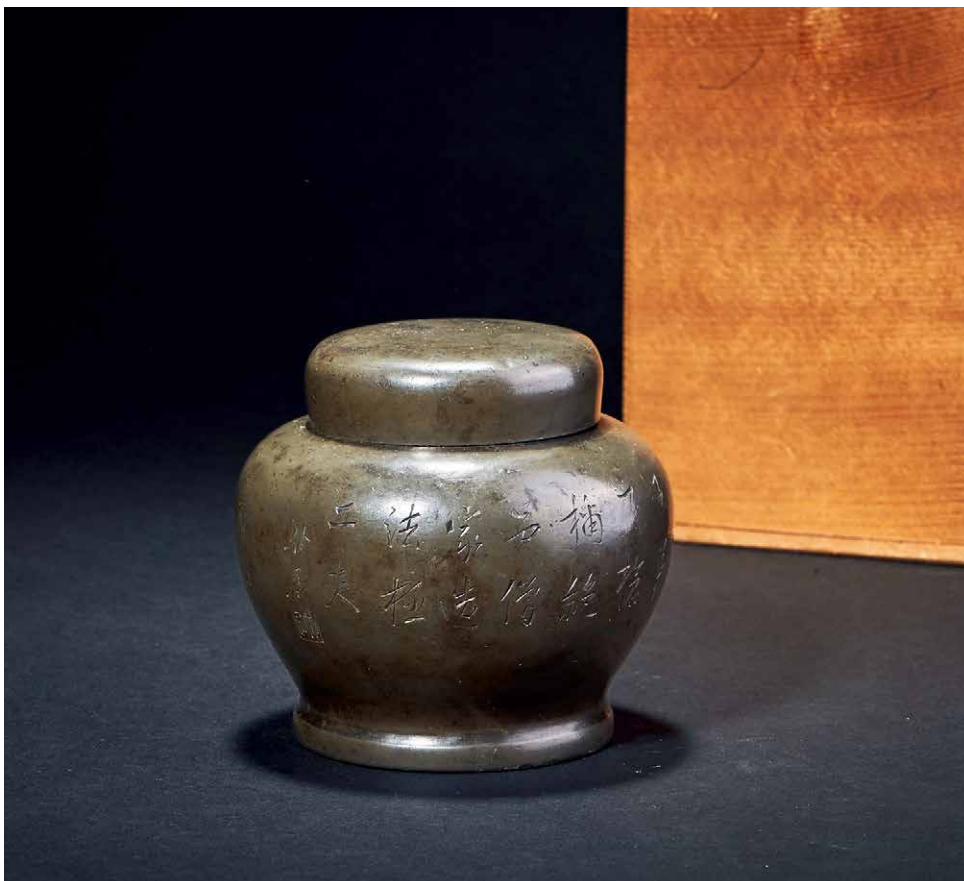

2110



2110

清 沈存周刻詩文
錫製茶葉罐

高 10 cm.

起拍價 (港元) : 15,000

2111

清 湘妃竹茶則

寬 15.5 cm.

起拍價 (港元) : 15,000



2111

2112

鐵打葫蘆形托盤

寬 24.5 cm.

起拍價 (港元) : 4,000



2112



2113

2113

唐 三彩碗
寬 10 cm.
不設底價



2114

2114

遼 綠釉碗
寬 30 cm.
不設底價



2115

2115

宋 建窯兔毫茶蓋 帶漆托
寬 12 cm.
起拍價 (港元) : 10,000

2116

宋 建窯兔毫茶蓋 鑲銀口
寬 11.5 cm.
起拍價 (港元) : 15,000



2116



2117



2117

唐九郎 袁野燒酒吞
寬 6 cm.
不設底價



2118



2118

三輪休雪 萩燒酒吞
寬 8.5 cm.
不設底價

備注：日本人間國寶



2119

2119

清光緒 粉彩花卉紋茶杯
一套四件
寬 6.5 cm.
不設底價



2120

木米造 唐津茶碗
高 8 cm.
起拍價 (港元) : 5,000



2120



2121

2121

清末 萬豐順記 紫泥壺 一對
寬 11 cm.
起拍價 (港元) : 5,000



2122

2122

清 逸公 留佩款 朱泥壺 一對
寬 12 cm.
起拍價 (港元) : 20,000

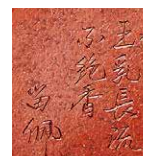

2123

清光緒四年 金士恆製
朱泥巨輪珠壺

高 8 cm.

起拍價 (港元) : 15,000



2123

2124

清 一泓清可 朱泥壺

寬 12 cm.

起拍價 (港元) : 15,000

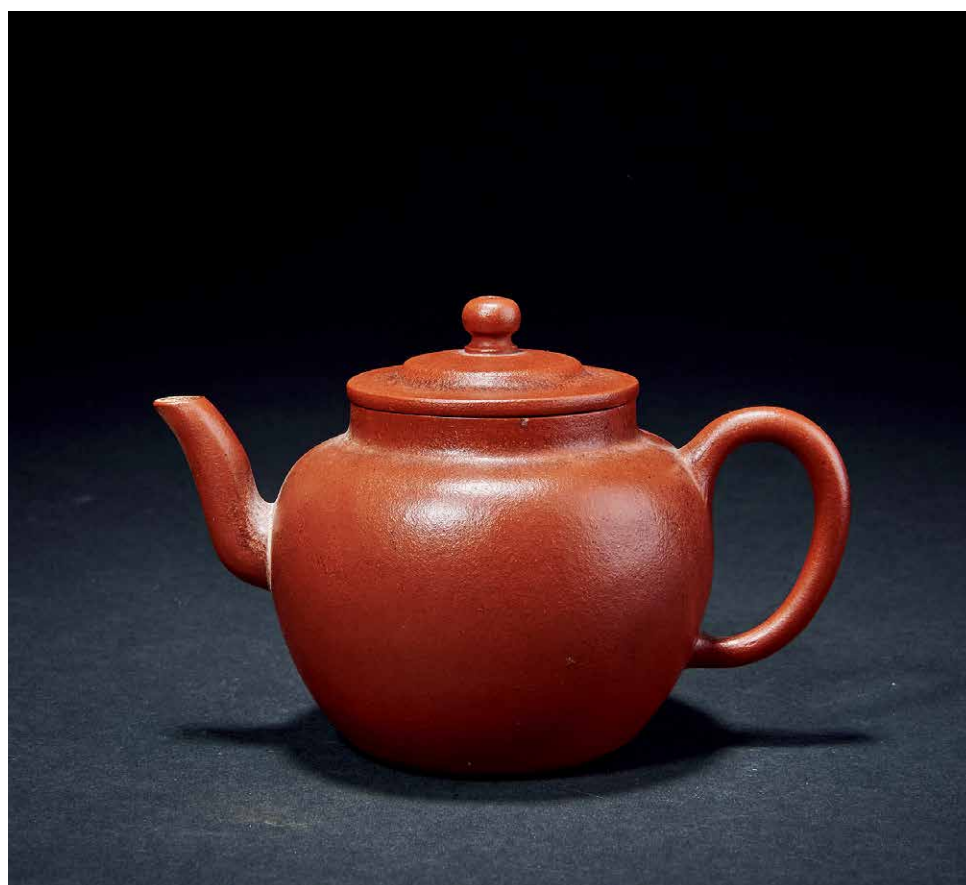

2124

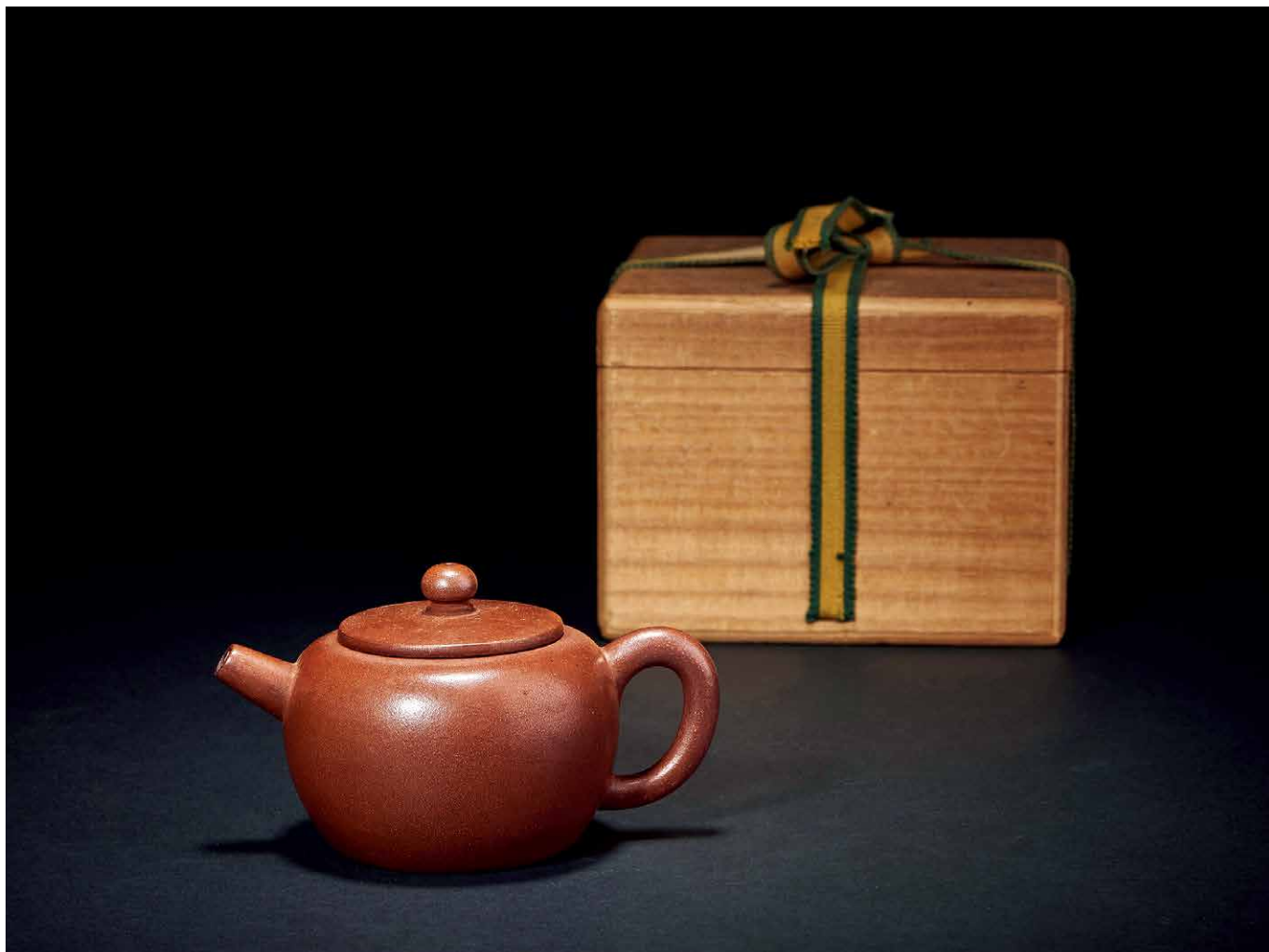

2125



2125

明末 邵亭裕製 紫泥壺
寬 13 cm.
起拍價 (港元) : 50,000



2126



2126

清 邵聖祖製 朱泥壺
寬 11 cm.
起拍價 (港元) : 5,000

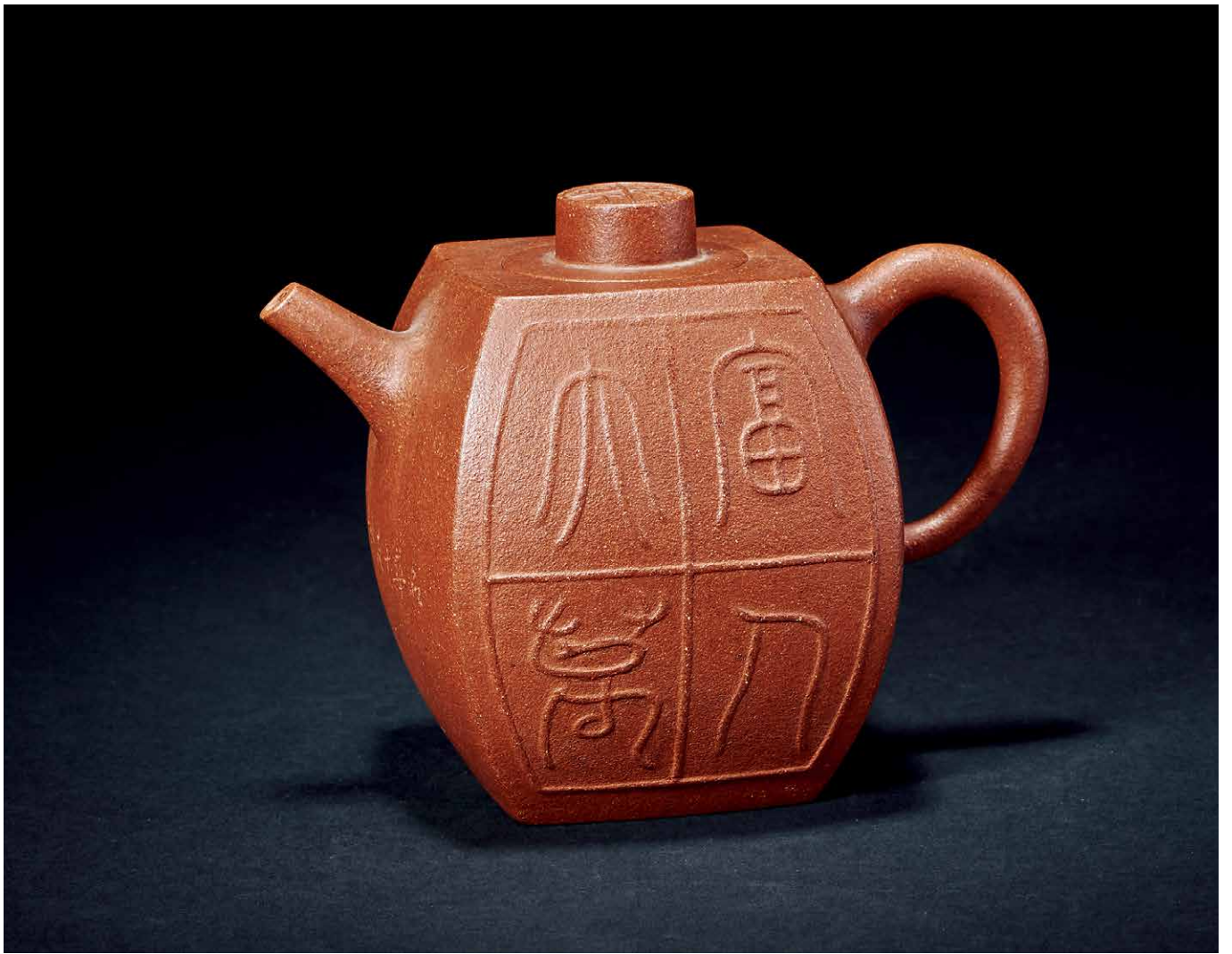

2127

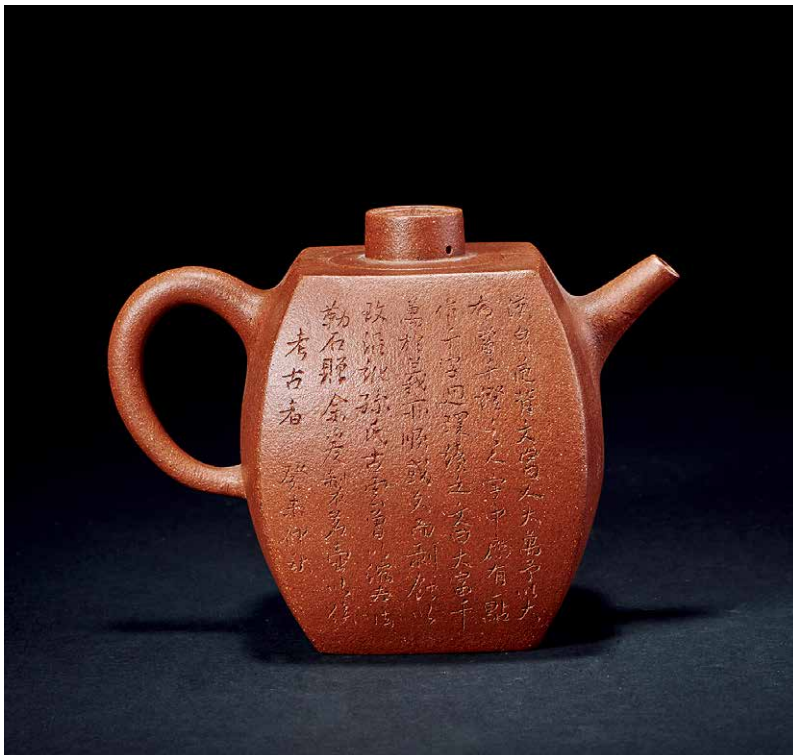

2127

清 楊彭年造
 “富人大萬”刻詩文紫砂壺
 寬 15 cm.
 起拍價 (港元) : 80,000

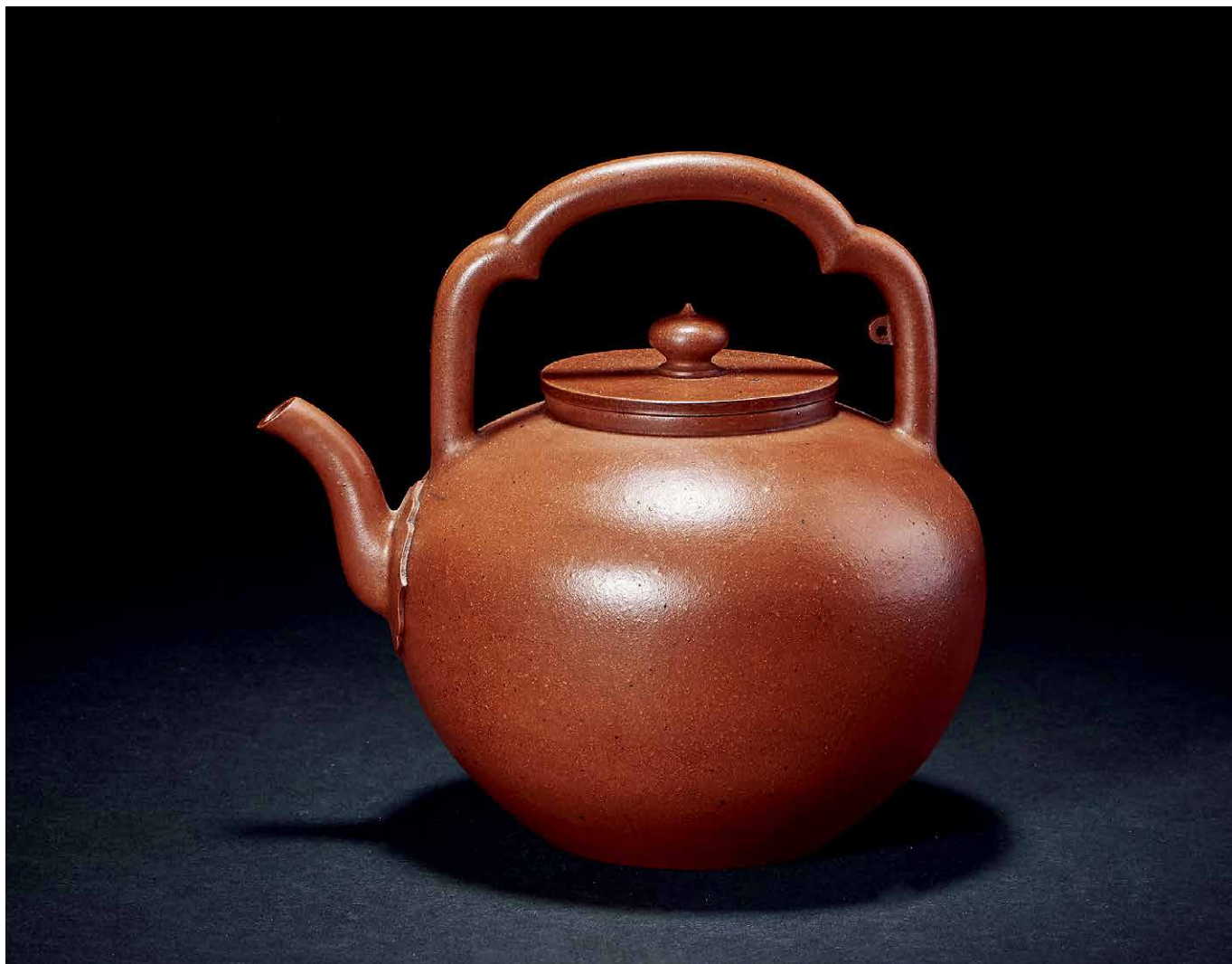

2128

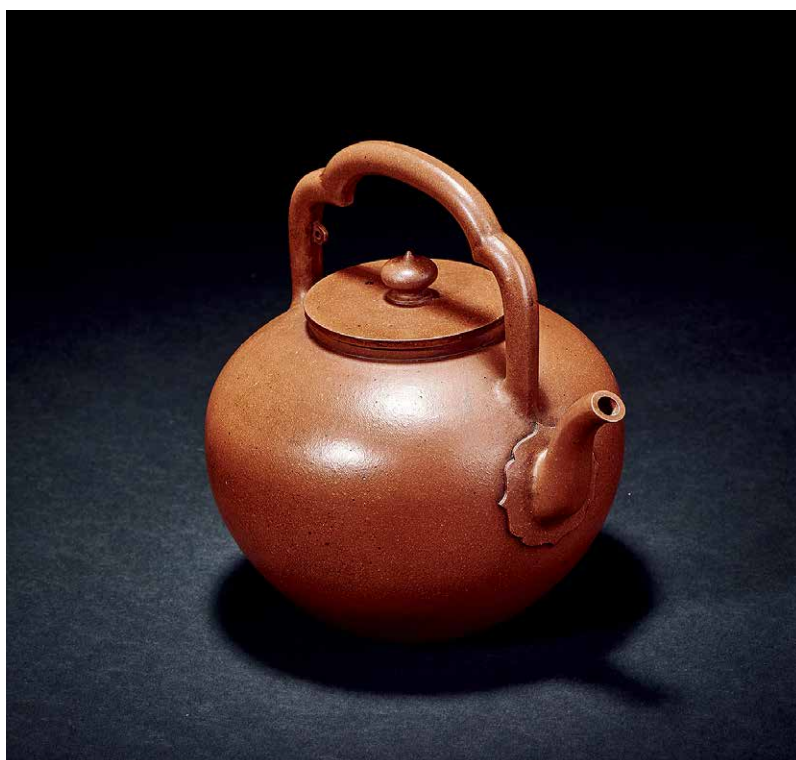

2128

明 鋪砂提梁壺

高 18 cm.

起拍價 (港元) : 60,000



2129



2129

大正時期 平安鐘聲堂造
鐵浮雕嵌金銀梅花題詩紋湯沸
高 23.5 cm.
起拍價 (港元) : 50,000



2130



2130

大正時期 金壽堂雨宮製
鐵浮雕嵌金銀高肉嵌湯沸
銀包鐵提樑
高 22 cm.
起拍價 (港元) : 30,000



2131

北村靜香 純銀口打出湯沸
重約 430g
高 17.5 cm.
起拍價 (港元) : 50,000



2131



2132

久進作 純金霰形急須
重約 400g
高 11 cm.
起拍價 (港元) : 100,000

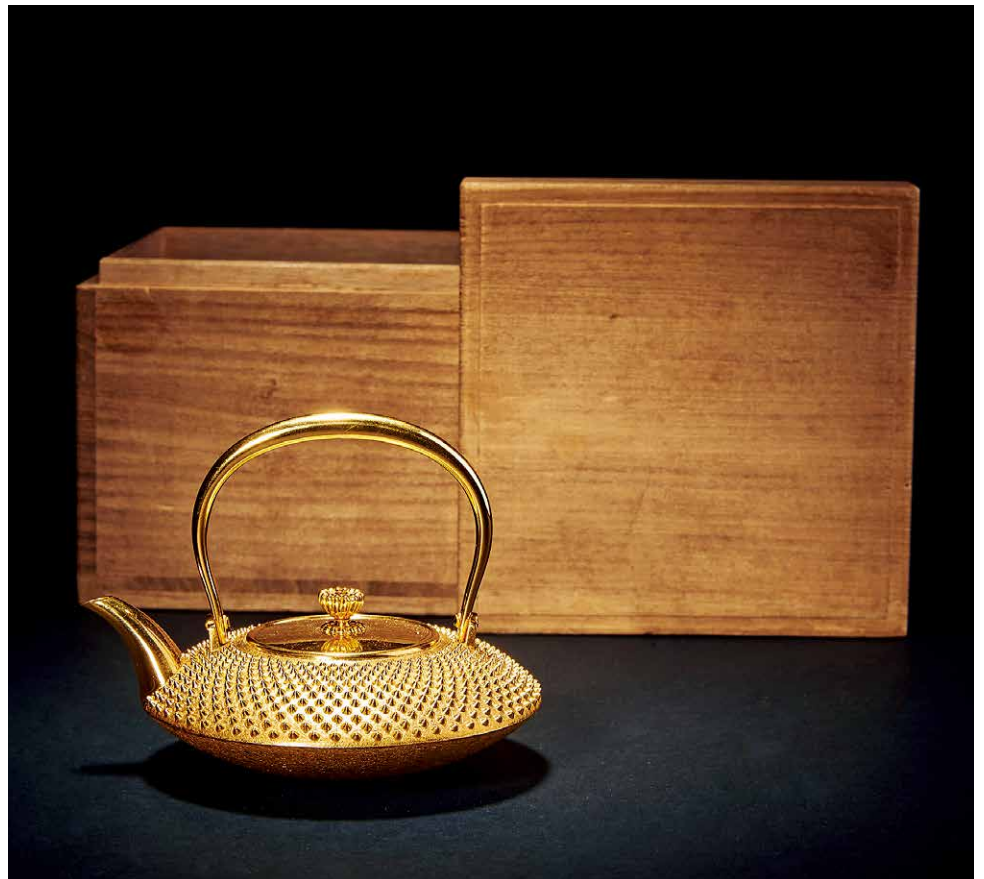

2132



2133

2133

墨緣奇賞 一函四冊
26 × 14.5 cm.
不設底價



2134

2134

明 芥子園畫譜 一函五冊
28.5 × 18 cm.
起拍價 (港元) : 30,000

備注：原上海圖書館舊藏

2135

妙法蓮華經 一箱七冊

27 × 9.5 cm.

不設底價



2135

2136

清 嵩雲居藏鏡 拓本二冊

30 × 25 cm.

不設底價



2136



2137

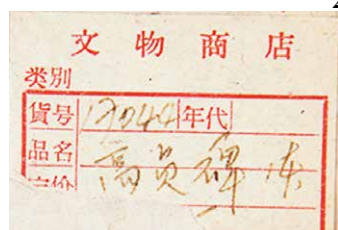

2137

魏高贞碑拓本
 (郑孝胥题、王国维上款)
 水墨纸本 册页
 29 × 4.5 cm.、28.5 × 14 cm.
 不设底价

备注：原文物商店舊藏

2138

《中國古畫集》 一冊
38.5 × 26.5 cm.
不設底價



2138

2139

青山莊清賞 二冊
54.5 × 42 cm.
不設底價



2139

2140

故宮書法 一套三十四冊
38 × 27 cm.
不設底價



2140



2141



2141

明治時期 銅鑲金葡萄紋劍格
寬 7 cm.
起拍價 (港元) : 5,000

2142

明代 銅鑲金三象足花插
高 15 cm.
起拍價 (港元) : 30,000

2142

2143

清 銀爵杯
銀花卉紋小罐 二件
尺寸不一
不設底價



2143

2144

清 銅局部鑲金花觚
高 14 cm.
起拍價 (港元) : 10,000

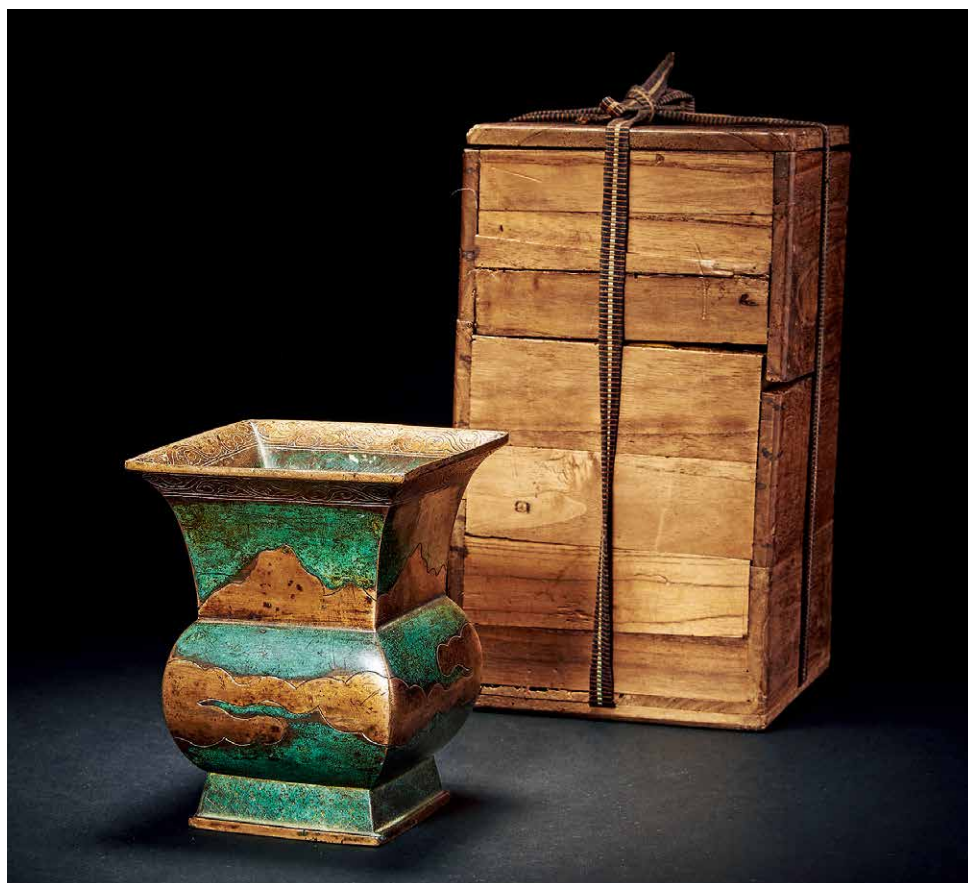

2144



2145

2145

清 竹雕漁翁

高 9.5 cm.

起拍價 (港元) : 10,000



2146

2146

清 紫檀轆鐘

寬 7 cm.

起拍價 (港元) : 15,000

2147

元 剔犀如意紋圓盤
寬 25 cm.
起拍價 (港元) : 50,000

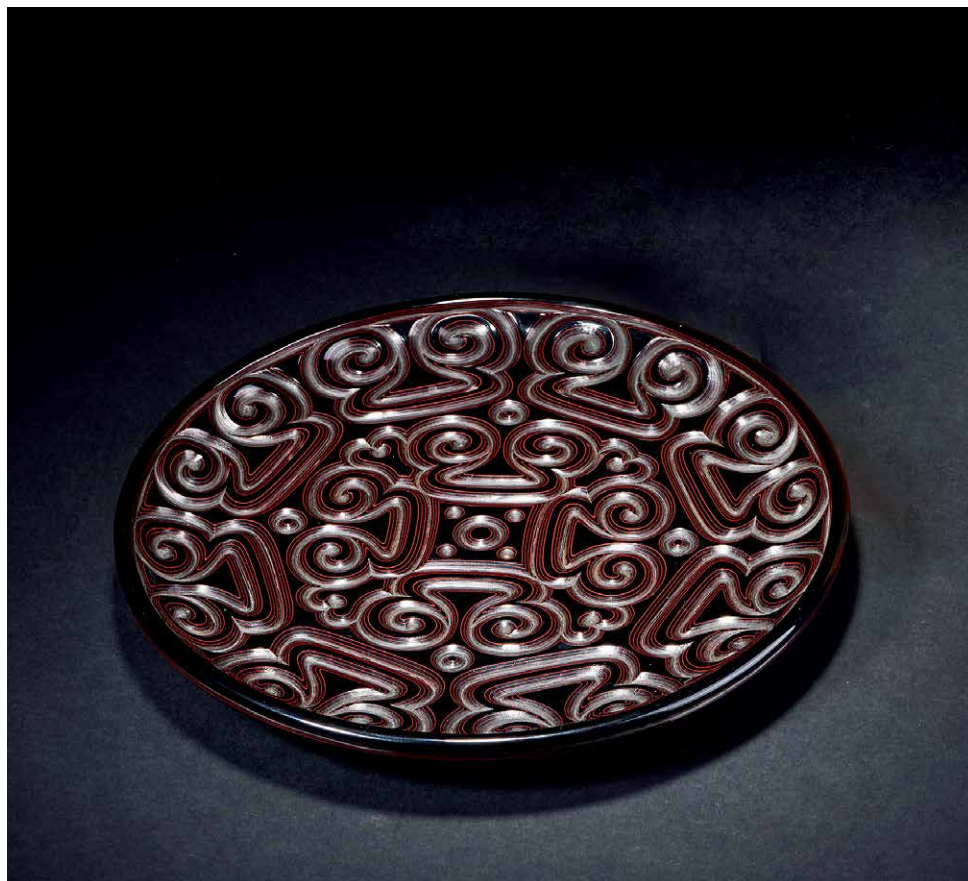

2147

2148

清 宮廷幔帳
一套十四件
尺寸不一
起拍價 (港元) : 20,000



2148



2149

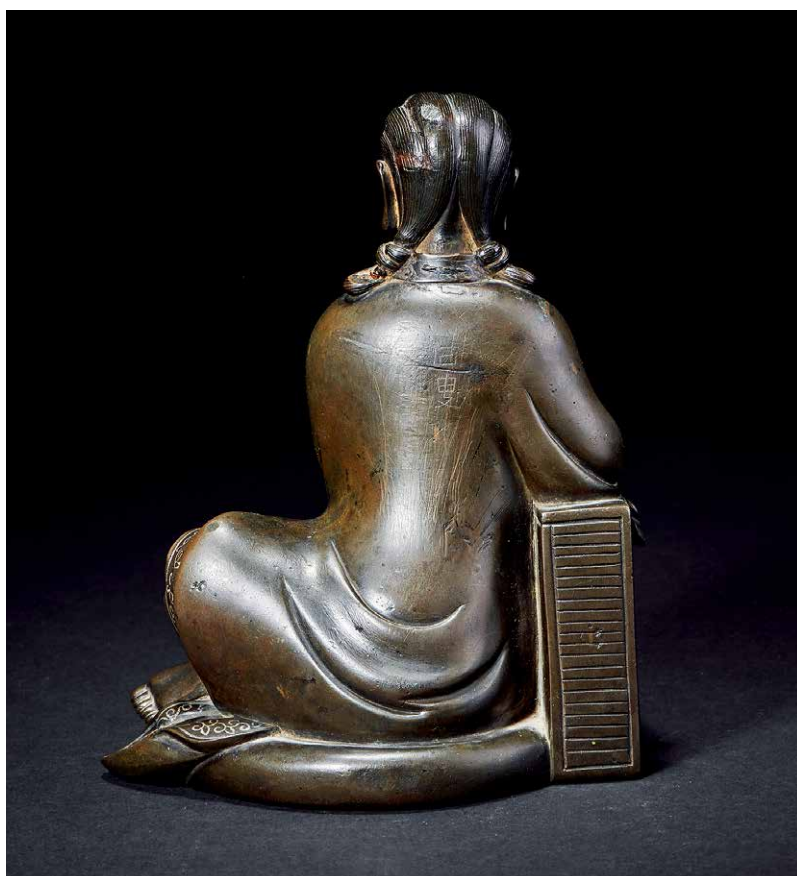

2149

明代 石叟款 銅嵌銀絲觀音
 高 17.5 cm.
 起拍價 (港元) : 200,000



2150



2150

清 銅鑲金佛像

高 31 cm.

起拍價 (港元) : 30,000

2151

清乾隆 寶壽鑄 銅牛 帶原錦盒

寬 19 cm.

起拍價 (港元) : 50,000



2151



2152

2152

明 銅鑲金宮廷獸面鋪首一對
起拍價（港元）：100,000

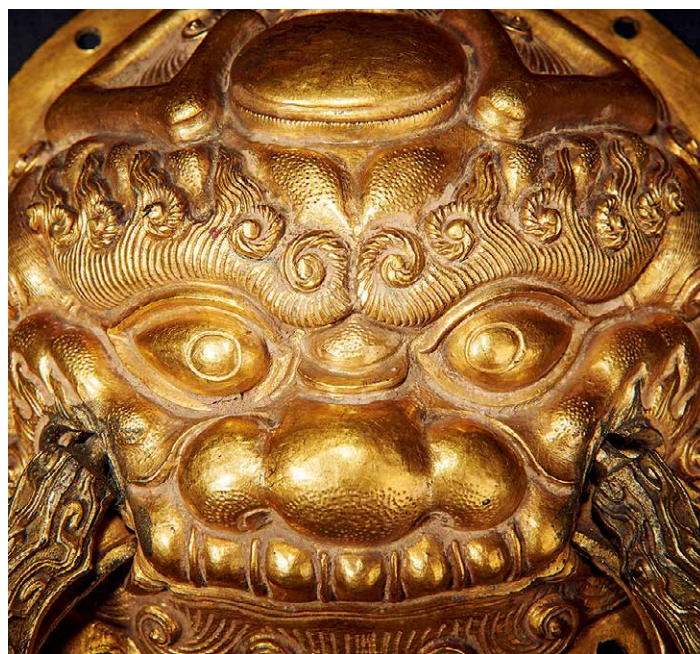

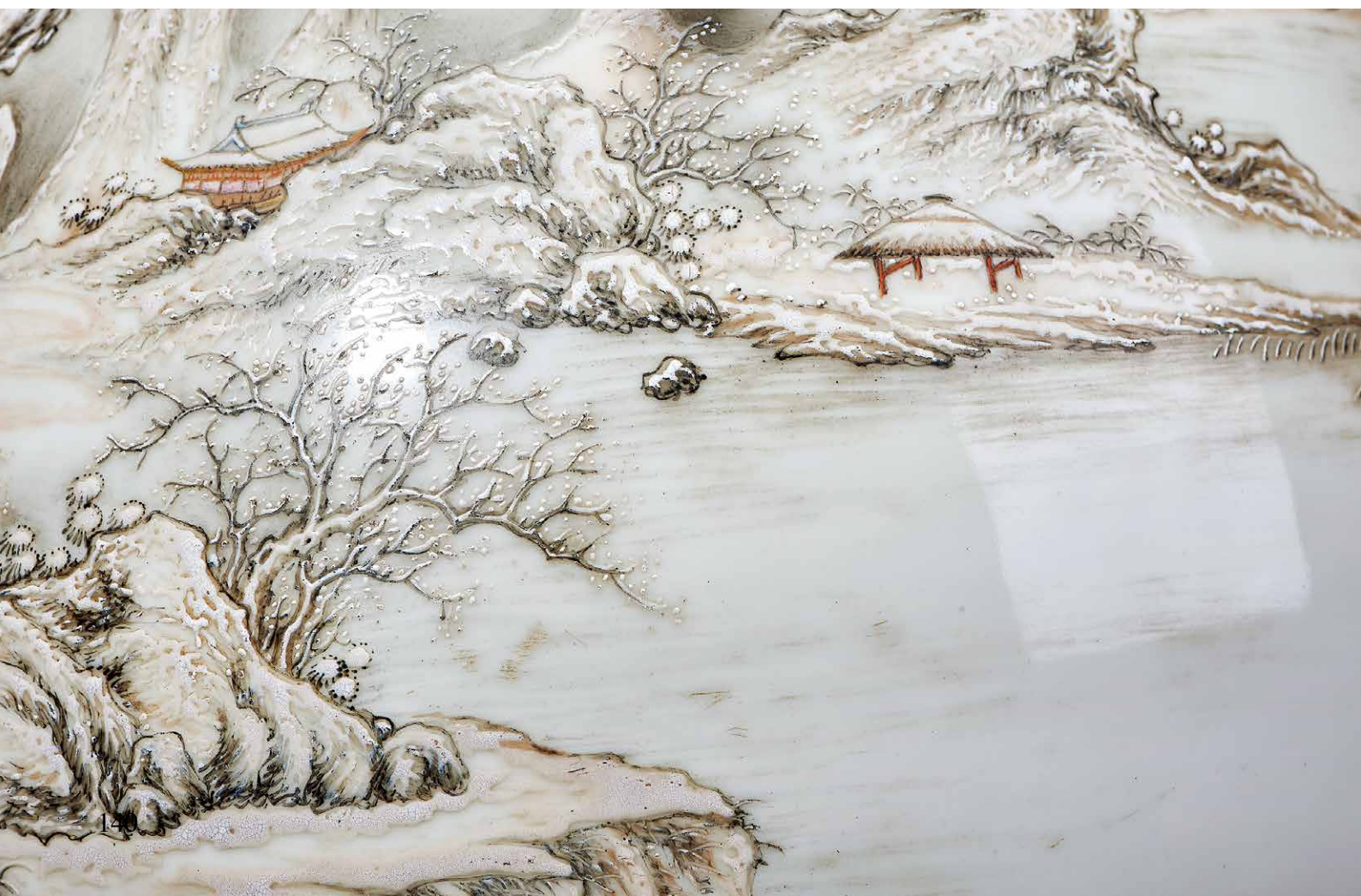



2153

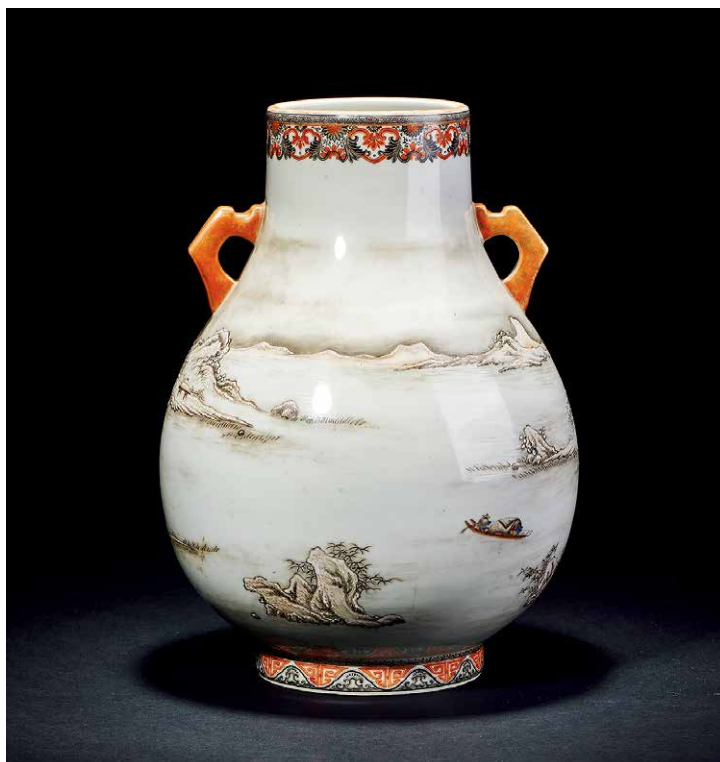

2153

民國 墨彩山水雪景尊
洪憲年製款

高 32 cm.

起拍價 (港元) : 150,000



2154

2154

清乾隆 紫檀西番蓮帶拖泥香几

58×58×75 cm.

起拍價(港元): 600,000



2155

2155

清 紫檀雲螭紋條案

178 × 51 × 84 cm.

起拍價(港元): 1,200,000
