



東正拍賣  
Dong Zheng Auction

東正

養形以物—養生及洋酒专场

Health Care & Vintage Wine

北京 2016 11 12

088

北京東正拍賣有限公司  
Beijing Dongzheng Auction Co.,Ltd.

Tel: 8610-65935768 Fax: 8610-65936557  
http://www.dongzhengauction.com E-mail: service@dongzhengpm.com  
地址: 北京市朝陽區東三環北路甲19號嘉盛中心1708 郵編: 100020

# 養形以物—養生及洋酒專場

Health Care & Vintage Wine

2016年11月12日 星期六 16:30  
16:30 Saturday 12 November 2016



東正拍賣 五週年  
Dong Zheng Auction 5<sup>th</sup> Anniversary





1802  
2006 Bordeaux Primeurs 6 pack Assortment Case  
一級莊6支套裝（原木箱）

說明：帕圖斯1瓶、拉菲1瓶、白馬1瓶、木桐1瓶、馬哥1瓶、紅顏容1瓶

BORDEAUX PRIMEURS 6 PACK ASSORTMENT CASE  
RMB 36,000-40,000

1801  
2008 波爾多61家名家套裝

說明：法國波爾多容量：750ml 度數：12.5 數量：61瓶 1855年，世界博覽會在巴黎舉行。應當時的皇帝拿破侖三世的要求，波爾多商會與葡萄酒經紀人公會根據風土、質量和聲譽（當然最重要的還有價格），制定了一份波爾多地區酒莊的分級名單。在此後的150年間，原分級表只有過三次重要的變化：1855年9月16日佳得美莊補選五級酒莊；1870年左右杜比農酒莊結業并被兼併；1973年6月木桐酒莊晉級一級酒莊。除此之外，因為酒莊繼承分割和合併，這張名單也有過增減。根據當時的價格、品質和商譽，梅多克的紅葡萄酒被分成了從1到5五個等級，1級為最高，今日這一名

單已經包括了61個酒莊。考慮到侯伯王雖然不在梅多克產區，但其品質、名望和價格都堪與梅多克最頂尖的酒莊匹敵，因此被作為例外納入了這一紅葡萄酒的分級制度中，與拉菲、拉圖、木桐、瑪歌共同列位一級莊。這一名單還包括14個二級莊、14個三級莊、10個四級莊和18個五級莊。時至今日，這張名單在今日仍是品質與傳奇的保證。這一套藏品包含完整的61個列級莊，是對波爾多風土精神最佳的詮釋，也是收藏陳列的最佳選擇。

GRAND CRU BORDEAUX COLLECTION ASSORTMENT CASE

RMB 60,000-65,000





1803  
1976 柏圖斯

說明：1976六瓶，葡萄酒類型：紅葡萄酒 葡萄品種：品麗珠、美樂 酒精度：12%vol 生產年份：1976 規格：730ml 所屬國家：法國 品嘗溫度：16℃-18℃ 色澤：寶石紅色 香味：濃郁的番茄香氣，以及烤蔬菜、紅果黑果和一些甜美的烤橡木氣息。口感悅人、風格肥美 產區波爾多 波美侯 特點介紹：柏圖斯莊園擁有異常強烈的顏色，加上松露、巧克力、牛奶、花香、黑莓與濃厚的單寧，發揮出無比細膩及變化無窮的特質。一般紅酒的年份會對酒質有絕大的影響，但對柏圖斯莊園却是一個例外。柏圖斯莊園和羅曼尼·康帝已成為投機客的“炒作聖品”，特別是好年份的柏圖斯莊園，更是少之又少。

PETRUS

RMB 78,000-85,000



1804  
2006 柏圖斯（原木箱）

說明：12瓶，一箱六瓶，原木箱，度數：13.5%vol / 容量：75cl 澤柏圖斯擁有異常強烈的顏色，酒色深濃香氣氣味芳香充實，酒體平衡，細致又豐厚，有濃郁成熟黑加侖子、洋梨、烟草、薄荷等的豐富香氣，隱藏其中則是黑莓、黑梅子、奶油、黑加侖子甘甜的香氣。香草及、巧克力、水果、牛奶、松露、多種橡木等香味。口感雖然單寧十分結實，但口感却如絲一般的香滑，回韻若即若離味覺十分寬廣，盡顯酒中王者個性。一般紅酒的年份會對酒質有絕大的影響，但對柏圖斯莊園却是一個例外

PETRUS

RMB 160,000-180,000



1805  
2006 裏鵬 (原木箱)

說明：六瓶，原木箱，酒精含量13.5%，75cl，類型 紅葡萄酒 干紅 品牌中英文裏鵬 (Le Pin) 葡萄品種 92%梅洛(Merlot)、8%品麗珠(Cabernet Franc) 產地 法國(France) 波爾多(Bordeaux) 級別 波美侯產區名莊(Pomerol) 酒精度 13.5%香味分類 成熟的桑葚，黑莓，櫻桃，甘草，松露，灌木叢香氣 色澤 深紅色 酒體 中高口感分類飽滿 裏鵬酒的釀造可謂不計成本，只選用品質最好的葡萄釀造裏鵬酒，每年產量極少，只有600到700箱。它味道純正柔美，又有美國加州酒或澳洲酒的狂野風格。酒呈紫紅色，濃郁的果香及焦糖味，口感豐濃柔順，十分精美絕妙。具有異國情調，散發成熟桑樹、黑櫻桃、近似櫻桃白蘭地的利口酒味道，并伴有甘草、松露和森林植被香氣。酒體飽滿，尾韻處果香濃郁。口感清新有深度，酒體強勁。仍需3-5年窖藏，可保存至少15年以上

LE PIN

RMB 80,000-100,000



1806  
2006 奧松 (原木箱)

說明：一箱六瓶共12瓶，75cl，原木箱，一特等酒莊A級 (聖艾美濃最高分級等級) 葡萄園面積：7.3 公頃平均年產量：每年2,000箱，取決于年份土壤：石灰石和粘土的混合，土壤較低層含有更多的沙粒，其生長的葡萄酸度就會相對較低。葡萄種類：卡本內蘇維濃(50%)，梅洛(50%)，卡本內.弗朗(20%) 陳年：在新橡木桶中陳年24至27個月

AUSONE

RMB 54,000-58,000



1807  
2006 白馬 (原木箱)

說明：12瓶，75cl原木箱，白馬酒莊坐落於聖埃米倫法定產區。是聖埃米倫列級名莊中排位第一級，A組的兩個名莊中排名第一的酒莊。也是近年來世人常稱的波爾多八大名莊之一。白馬酒莊在150年間從未易主，始終歸科歌路薩（Fourcaud-Laussac）所有，也算罕見了。1832年，飛卓酒莊（Château Figeac）將37公頃的土地賣給科歌路薩，包括貫穿飛香和毗鄰葡萄園並且延伸至貝特魯酒莊（Château Pétrus）、越過龐美羅（Pomerol）邊界的一塊狹長的砂礫土質山脊。這便形成了白馬酒莊，一個在1862年和1867年倫敦、巴黎國

際博覽會上連續得獎並且一直飽受推崇的品牌。酒莊一直在家族中相傳，直到1998年被賣給了路易·威登集團（LVMH）總裁伯納德·阿諾特（Bernard Arnault）和比利時商人艾伯特弗雷爾（Albert Frère）。白馬堡主要種植的葡萄和一般名園以卡本內·蘇維翁（Cabernet-Sauvignon）為主的情形不同，挑上了有蘇維翁“鄉下窮親戚”之稱，且較淡、色淺、早熟、單寧少、較香的卡本內·弗朗（66%）與美洛（33%），所釀造出來的風格更為獨特

CHEVAL BLANC  
RMB 42,000-45,000



1808  
2006 白馬

說明：6L一瓶

CHEVAL BLANC

RMB 35,000-40,000



1809  
1969 拉菲 (原木箱)

說明：拉菲1969產自波爾多波亞克法定產區，1855梅多克列一級酒莊，1969年份拉菲已呈現淺石榴紅的色澤，香氣慢慢從黑色果香發展成爲陳年香，帶着甘草烟熏的氣息，入口柔順，口感適中。12瓶，原木箱

LAFITE  
RMB 70,000-80,000

1810  
1969 拉菲 (原木箱)

說明：拉菲1969產自波爾多波亞克法定產區，1855梅多克列一級酒莊，1969年份拉菲已呈現淺石榴紅的色澤，香氣慢慢從黑色果香發展成爲陳年香，帶着甘草烟熏的氣息，入口柔順，口感適中。12瓶，原木箱

LAFITE  
RMB 70,000-80,000





1811  
2007 拉菲（原木箱）

說明：12瓶，原木箱1855梅多克評級列級酒莊第一級 Premier Grand Crus Classes 750ml，透出了拉菲經典的香味，帶有石墨，未經熏制的雪茄味以及黑醋栗，櫻桃，和松露的味道。緊隨這些複雜香氣之后給人圓潤的口感，中重酒體，柔滑的丹寧，整體微妙精緻，豐富，全面，優雅，收尾豐滿。它應該可以持續二十年。

LAFITE

RMB 55,000-58,000



1812  
2012 拉菲（原木箱）

LAFITE  
60瓶

RMB 180,000-220,000





1813  
2013 拉菲（原木箱）

說明：一箱六瓶，共60瓶

LAFITE

RMB 180,000-220,000



1814  
2009 小拉菲（原木箱）

說明：一箱12瓶，共48瓶，原木箱，產自波爾多波亞克法定地區，1855梅多克列級一級酒莊副牌，2009年份的拉菲珍寶呈現出非常優美的香氣，入口果味明顯，單寧先是非常圓潤，之后顯得成熟柔和，酒體結構複雜，尾香帶有馥郁的水果味。

CARRUADES DE LAFITE

RMB 85,000-100,000



1815  
2012 小拉菲 (原木箱)

說明：一箱六瓶。共60瓶，原木箱，2012年是個不錯的年份，展現出輕柔的果香，橡木以及些許植物的氣息，口感則細致優雅。

CARRUADES DE LAFITE

RMB 90,000-100,000



1816  
2004 小拉菲

說明：數量3瓶，規格1.5L，該年份酒柔和舒緩，略帶巧克力的香氣，成熟濃郁，果香輕微，口中最初很飽滿，后略有緊感，尾味果香四溢。

CARRUADES DE LAFITE

RMB 100,000-120,000



1817  
2006 小拉菲

說明：3瓶，規格3L，產自波爾多普伊勒法定產區，小拉菲作為拉菲古堡的副牌，同樣體現了正牌酒的風采，三升裝的瓶型更有利于陳年，其稀有性也能够保證升值空間。

CARRUADES DE LAFITE

RMB 25,000-30,000



1818  
1965 拉圖

說明：數量10瓶，1855梅多克列級酒莊第一級拉圖酒莊（Chateau Latour），早在14世紀文獻中已提到的古老莊園，16世紀開發成為葡萄園，曾經是法國國王路易十四私人秘書的后花園，一直在貴族中轉手，是法國的國寶級酒莊，1855年分級制度被定級為頂級一等的酒莊之一。拉圖酒莊對葡萄的產量控制得比較嚴格，在不好的年份時，對采摘后的葡萄還要經過嚴格的手工篩選，在這一點上，甚至高出拉菲酒莊一籌。拉圖酒單寧豐富、酒色深濃，它的酒年輕時在所有的一級莊之中顏色是最深的。經過長期的窖藏后，它總體上給人濃烈、強勁之感，黑加侖果夾雜着雪松木的芳香，並以其豐富、成熟的單寧作為支撐。好年份的拉圖酒可以長期保存，而且至少要在20年之后才適合品嘗。

LATOURE

RMB 100,000-120,000



1819  
2006.2007 拉圖 (各6支) (原木箱)

說明：原木箱，1855梅多克評級列級酒莊第一級 Premier Grand Crus Classes 750ml 這一年拉圖正牌的產量為10000箱，只有38%的葡萄被用作釀制拉圖正牌酒。魅力豐腴的2006年份拉圖呈現出濃密的紅寶石/深紫色。香甜、烟熏、木炭、黑醋栗、石墨以及森林地表的香氣複雜而有層次。酒體飽滿，擁有吸引人的清爽、甜美以及高貴的丹寧味道。2006年份層次豐富的拉圖是這一年度最頂級的美酒之一。預計的成熟期為2013-2030年。(RP95) 香港提貨專區內的第2633-2747號拍品是由一位國內私人頂級紅酒收藏家提供。所有拍品來源都為該藏家早年自國際頂尖拍賣公司拍賣現場購得，并存放于香港專業葡萄酒倉儲中心，保存環境優異，保證了葡萄酒在瓶中健康發展。此收藏家向以獨特的投資眼光見稱，拍品為法國波爾多列級酒莊的精品之作，都是2000年以后的佳釀，具有很好的收藏和投資價值，而且價格合理，對廣大投資家或收藏愛好者可以說是不容錯過的一次選擇機會 拉圖2007:RP92+/100拉圖史上最高比例的赤霞珠。圓潤順滑，有力。非常現代，易飲，但有點兒像麥乳精，非常柔軟，與拉圖的一貫風格迥異！非常圓潤。2007的象征，釀得很好但不同以往---這點有點兒類似博靈爵的2003年份酒。或許應當稱之為“拉圖出品的2007”

LATOURE

RMB 50,000-60,000



1820  
1985 拉圖

說明：3L一瓶，高比例的赤霞珠使得拉圖酒單寧豐富、酒色深濃，它的酒年輕時在所有的一級莊之中顏色是深的。經過長期的窖藏后，它總體上給人濃烈、強勁之感，黑加侖果夾雜着雪松木的芳香，并以其豐富、成熟的單寧作為支撐。好年份的拉圖酒可以長期保存，香氣與口感：起初有淡淡氧化的味道，稍事呼吸后漂亮的黑醋栗果香結合了亞洲香料以及雪茄盒的味道展現出來。成熟的果香在口中蔓延開來，些許甜美的口感充斥着味蕾，適中的酸度以及平衡的酒體，只是尾韻收的稍顯急促。

LATOURE

RMB 18,000-20,000



1821  
1960 木桐  
MOUTON  
六瓶

RMB 100,000-120,000





1822

2005 木桐（原木箱）

說明：24瓶，13%vol，75cl原木箱，1855梅多克評級列級酒莊第一級 Premier Grand Crus Classes7，2箱，24瓶紫紅寶石色澤，散發出黑加侖子、雪松、烟葉、奶酪、咖啡、芝士、烤面包和橡木的複合香氣。單寧渾厚濃郁，結構豐滿密實，酸度均衡。初時有明顯的內斂含蓄感，30分鐘后逐漸變得豪放典雅，層次也變得越來越豐富，質感甘醇細膩，余韻悠長。

MOUTON

RMB 110,000-130,000



1823

2006 木桐（原木箱）

說明：Premier Grand Crus Classes13%vol，75cl，10箱，60瓶，原木箱，1855梅多克評級列級酒莊第一級 RP 98+/100，散發出極好的鉛筆屑味，紫羅蘭芳香，黑醋栗和微妙的法式木桶香氣。酒體令人震驚的奢華，飽滿，結構超級集中，收尾時豐富的果味遮蓋了一些強勁的單寧感列級名莊“領銜”級，香氣馥郁而獨特；年輕時飲用口感粗曠而豐富，單寧強烈；經8年以上陳年則進入“醉”佳狀態，豐滿的酒體，馥郁的香氣，平衡度和複雜度都“甚佳”。

MOUTON

RMB 180,000-220,000



1824  
2013 木桐（原木箱）

說明：60瓶，13%vol,75cl

MOUTON

RMB 170,000-200,000



1825  
2001 木桐

說明：六瓶，原裝木箱12.5%vol，150cl原木箱木桐酒的風格比較另類，風格介于拉菲和拉圖之間，特別是它的酒香十分獨特，帶有濃烈的莫加咖啡香味，喜歡咖啡的朋友會特別鐘愛。木桐口感在一些較優的年份，木桐酒的酒身相當豐厚，且回味悠長，酒質純淨，沒有雜質，給人很優雅的感覺。但如果碰上較差的年份，酒的風格會變得平庸，毫不突出。木桐的酒缺乏穩定性，好的時候給人以驚喜，不好的時候又很平庸，因為這種特性讓酒客們對它又愛又恨。香味：黑醋栗、越橘和甘草的芳香色澤：寶石紅色最佳品嘗溫度：16-18℃

MOUTON

RMB 40,000-45,000



1826  
2007 木桐

說明：12瓶原裝木箱，13%vol,150cl

MOUTON

RMB 70,000-90,000



1827  
2006 木桐

說明：一瓶6l原裝木箱，13%vol

MOUTON

RMB 40,000-60,000





1828

2006 瑪歌

說明：一瓶6l原裝木箱

MARGAUX

RMB 30,000-40,000



1829

2008 瑪歌（原木箱）

說明：一箱12瓶，共24瓶，原裝木箱，1855梅多克評級列級酒莊第一級 RP94/100:明亮的寶石紅。酒香華麗大氣，有些許烟草香，比平時更多了些率真可口之感。也許是其中含有少量的梅洛的緣故。堅實而優質的單寧，完美無缺的酸度一起構成了其主要的結構。十分干淨、年輕而充滿活力。清新十足。適飲期：2020年至2035年。釀造工藝：紅葡萄酒在橡木桶中發酵，并在

新橡木桶中陳年18-24個月，使用蛋白澄清；白葡萄酒在橡木桶中發酵，在橡木桶中陳年6-8個月。瑪歌莊園不僅具備瑪歌村紅酒優雅柔順的特點，而且難得的是瑪歌莊園的酒經常將優雅與強勁、細緻與濃厚這些看似對立的特點，以非常巧妙的姿態結合在一起，而且耐久藏。多層次的芳香，帶有成熟黑加侖、辛辣的香草味和紫羅蘭香氣。

MARGAUX

RMB 95,000-110,000

1830  
2013 木桐瑪歌紅顏容各12瓶 (原木箱)

說明: 75cl, 13%vol

MOUTON/MARGAUX/HAUT BRION

RMB 100,000-120,000



1831  
2009 樂華-坡瑪 (原木箱)

說明: 75cl 13%vol

POMMARD LES VIGNOTS DOMAINE LEROY

RMB 150,000-170,000



1833

2008 盧梭-香貝丹貝日園

說明：6瓶，750ml，13.5%

CHAMBERTIN,CLOS DE BEZE ARMAND ROUSSEAU

RMB 38,000-45,000

1832

2011 盧梭-香貝丹

說明：36瓶，75cl，13.5%

CHAMBERTIN, ARMAND ROUSSEAU

RMB 40,000-50,000





1834  
2003 皮耶侯奇-沃森羅曼尼

說明：1瓶，3L

VOSNE ROMANEE LES HAUTES MAZIERES  
DOMAINE PRIEURE ROCH

RMB 10,000-12,000



1835  
2013.2014 布夏父子小教堂干紅（各3支）

說明：6L.葡萄品種100%黑品樂，在溫控的不銹鋼桶中釀造，然後存放在橡木桶中陳年達八個月，明亮清澈的紅寶石色，香味優雅，果香中有濃郁的酒香，櫻桃和野李芬芳，入口單寧飽滿，櫻桃滋味濃郁，豐滿穩定，酸味適中爽口。

GREVES VIGNES DE L'ENFANT JESUS DOMAINE BOUCHARD

RMB 50,000-70,000



1836  
2002 羅曼尼康帝

說明：1瓶，本園年產量在5000-9000瓶之間，以應全球富商巨賈及愛酒人士之需，當然是僧多粥少。酒學名師帕克（Robert Parker）曾用句極貼切的話來形容它，羅曼尼康帝是“百萬富翁之酒，但却是億萬富翁所飲之酒”

ROMANEE CONTI

RMB 90,000-100,000



1837  
2002 羅曼尼康帝-蒙哈樹

說明：1瓶，這款酒是羅曼尼·康帝酒莊出產的唯一一款白葡萄酒，在任何方面都絕不遜色于其出產的紅葡萄酒。康帝酒莊在蒙哈樹特級葡萄園內有0.68公頃的葡萄園，每年生產大約3,000瓶DRC - 蒙哈樹香氣馥郁，濃厚強勁，富于變化，陳年潛力強，富有卓爾不群的魅力，被譽為世界干白葡萄酒之王

MONTRACHRT DOMAINE DE LA ROMANEE CONTI

RMB 30,000-40,000



1838  
2009 羅曼尼康帝-蒙哈樹

說明：1瓶，這款酒是羅曼尼·康帝酒莊出產的唯一一款白葡萄酒，在任何方面都絕不遜色于其出產的紅葡萄酒。康帝酒莊在蒙哈樹特級葡萄園內有0.68公頃的葡萄園，每年生產大約3,000瓶DRC - 蒙哈樹香氣馥郁，濃厚強勁，富于變化，陳年潛力強，富有卓爾不群的魅力，被譽為世界干白葡萄酒之王

MONTRACHRT DOMAINE DE LA ROMANEE CONTI

RMB 30,000-40,000



1839  
1994.1996 羅曼尼康帝-精釀白蘭地（各一瓶）

說明：制作工藝：將發酵后剩余的、富含酒汁的細酒泥（Lees），即死酵母，進行蒸餾，蒸餾后需在橡木桶中陳年15年以上。陳年使用紋路、孔隙粗大的新橡木桶。精釀白蘭地的酒精度為42-45%。年均產量僅1桶，平均8-10桶的細酒泥可蒸餾出一桶精釀白蘭地。風格特點：呈深琥珀色澤，香氣細膩而濃厚，余味綿長，香料味豐富，口感柔和。

FINE BOURGOGEN DOMAINE DE LA ROMANEE CONTI

RMB 20,000-30,000



1840

1992.1994 羅曼尼康帝-渣釀白蘭地 (各1瓶)

說明：制作工藝：將壓榨后的黑皮諾 (Pinot Noir) 果渣，帶梗進行蒸餾 (如果蒸餾時不帶梗，會在酒標上說明)，然後需在桶中陳年15年以上。陳年使用的木桶為紋路、孔隙粗大的新橡木桶，不同於一般紅葡萄酒熟成使用的紋路細密的橡木桶。渣釀白蘭地的酒精度為42-45%，年均產量僅6桶。

風格特點：呈深琥珀色澤，含橡木、奶油、焦糖和香草的甜潤香味，口感強勁而不失細膩，嘗起來帶有甘蔗汁、核桃、香蕉、甘草的味道，複雜順滑，結構平衡。

MARC BOURGOGEN DOMAINE DE LA ROMANEE CONTI

RMB 17,000-20,000



1842

2007 拉弗萊-巴塔蒙哈榭 (原木箱)

說明：12瓶，該葡萄園面積為11.8公頃，腐殖土和粘土成分較多。含有檸檬和青蘋果的清香，伴隨奶油堅果味，礦物質風味縈繞；回味中長略帶橡木香草味。濃郁酒體結構密實，口感醇厚又清爽，高酸中高酒精度，微妙的酸度支撐了豐滿、均衡的口感

BATARD MONTRACHET DOMAINE LEFLAIVE

RMB 36,000-40,000

1841

2007 拉弗萊-蒙哈榭 (原木箱)

MONTRACHET DOMAINE LEFLAIVE

RMB 45,000-50,000





1843

2011 拉弗萊-巴塔蒙哈樹（原木箱）

說明：12瓶，該葡萄園面積為11.8公頃，腐殖土和粘土成分較多。含有檸檬和青蘋果的清香，伴隨奶油堅果味，礦物質風味縈繞；回味中長略帶橡木香草味。濃郁酒體結構密實，口感醇厚又清爽，高酸中高酒精度，微妙的酸度支撐了豐滿、均衡的口感

BATARD MONTRACHET DOMAINE LEFLAIVE

RMB 36,000-40,000



1844

NV 亨瑞吉哈AY香檳

說明：亨瑞吉哈AY香檳：3L，2瓶，酒度12度，頂級香檳生產商們通常很少能藏得住自己的鋒芒，倒也不是沒有，亨瑞吉哈就是一個。在頂級香檳生產商中它可不是一個普通的香檳釀造商，亨瑞吉哈成立於1625年，它也是

目前依然由創始家族掌控的最老的頂級香檳生產商，並且是在最近幾年，在現今第十二代傳承人的決定下才向世界打開了大門，他們的香檳才開始被直接銷給幾個經過挑選的銷售商的。

JEROBOAM CHAMPAGNE HENRI GIRAUD FUT DE CHENE MV

RMB 11,000-13,000

1845

2002 亨瑞吉哈ARGONNE AY香檳

說明：亨瑞吉哈ARGONNE AY香檳1.5L，10瓶，2002年

阿爾貢（以森林命名）是款特別的香檳，70%黑皮諾和30%沙東尼來自Ay Grand Cru 特級田。在"Argonne"阿爾貢橡木桶醇化1年，和在瓶裏二次熟成了9年。這香檳出酒窖時已經是非常成熟，複雜性，深度和收結悠長，這是其他香檳所不能比擬的。對於高檔香檳愛好者，這香檳可稱為勞斯萊斯。

HENRI GIRAUD ARGONNE AY GRAND CRU

RMB 58,000-62,000





1846

1999.2000 亨瑞吉哈AY香檳（各10瓶）（原木箱）

說明：發酵前果汁先被靜止并冷藏，然后再發酵并在小橡木桶中培養12個月。

瓶口使用24k金環扣，獨特瓶身設計要求手工進行除渣。瓶身印有可追蹤葡萄來源鐳射編碼，從編碼可獲知存酒用的橡木桶來自哪片林區的哪棵橡樹。

微金黃色，有股櫻桃和李子的香味；開始有極細膩的氣泡和酸度按摩你的味蕾，酒體醇厚飽滿，有無比的張力和圓滑，散發干果，腐爛鴨梨，菠蘿等的風味，環繞口腔，久久不散。

HENRI GIRAUD FUT DE CHENE AY GRAND CRU

RMB 40,000-50,000



1847

NV07 亨瑞吉哈AY香檳mv07（原木箱）

說明：60瓶

HENRI GIRAUD FUT DE CHENE MV07 AY GRAND CRU

RMB 60,000-70,000





1848

2005 路易王妃水晶香檳（原木箱）

說明：12瓶，原箱，路易莊最為特殊的，是用240個小型不銹鋼發酵桶，將不同葡萄園和地塊的葡萄分別發酵。陳年的基酒在橡木桶中培養保存，為香檳帶來香草香。調配時選擇10-30種不同基酒，帶酒泥成熟5-7年。去除沉澱，點酒，再瓶熟6個月，最後才能上市。酒體呈現明亮的黃色，與淡琥珀色的細微差別，具有精細且持續柔和的氣泡，給人一種極深刻的花香味道，帶有白色水果、花粉、柑橘的味道，能體現出霞多麗葡萄品種的優雅。

CRISTAL ROEDERER ROEDERER BLANC

RMB 20,000-30,000



1849

NV 黑桃A香檳金色·銀色（各6瓶）（原木箱）

說明：12瓶，原箱，由卡蒂埃（Cattier）家族創立。早在1763年，在法國一個小村莊內，卡蒂埃家族便擁有自家葡萄園，並進行葡萄種植。如今，酒莊仍由這個家族擁有，莊主是家族的第十代後裔。黑桃A香檳酒莊釀酒所用的葡萄主要有三種：霞多麗（Chardonnay）、黑皮諾（Pinot Noir）和莫尼耶皮諾（Pinot Meunier）。霞多麗葡萄的品質，賦予了黑桃A香檳活潑的特質；黑皮諾則增添了香檳力量和骨架，並使得黑桃A香檳的口感更具層次；莫尼耶皮諾則為黑桃A香檳提供了圓潤口感、微妙香氣和豐富的果味。這些葡萄均採取自香檳區一級和特級葡萄園。在釀制方面，黑桃A香檳從採摘到裝瓶，僅由8人的團隊傾力完成，是世界上唯一一種純人工制作的香檳。人工採摘下來的葡萄，在用傳統方法進行壓榨後，就會被用來釀制品質卓越，個性鮮明的混釀葡萄酒。每一瓶黑桃A香檳都是混合了源自卓越豐收年的三種獨特葡萄酒而最終釀造而成的特釀。之後，黑桃A香檳的酒液會在全香檳區最深的地下酒窖進行緩慢的陳年，并用卡蒂埃家傳秘方進行補液，使黑桃A香檳蘊涵了其私家葡萄園精選年份的美酒精華。

ARMAND DE BRIGNAC GOLD

RMB 56,000-60,000



1850  
2002 路易斯寶馬香檳 (原木箱)

說明：伯瑞香檳 (Champagne Pommery) 坐落于法國香檳產區蘭斯市 (Reims) 中心，占地50公頃，是蘭斯市中心區規模最大的酒莊。伯瑞香檳酒莊創建於1836年。與眾多傳奇香檳酒莊一樣，該酒莊的歷史也與一位寡婦有關，她就是著名的露易絲 (Louise) 夫人。露易絲夫人的原名為珍妮·亞歷山大·露易絲·梅林 (Jeanne Alexandrine Louise Melin)。1858年，年輕的露易絲夫人成了寡婦，帶著兩個幼子，毅然打理起丈夫一手創立的伯瑞香檳酒莊。這位奇女子，不僅對酒行的經營有超人的魄力和果斷的決擇，對香檳制作還有着銳意的創新和執著的熱忱，她非常愛好藝術與收藏。在露易絲夫人的帶領下，伯瑞釀出了品質優異的香檳酒，逐漸奠定了伯瑞香檳的名望。1874年，伯瑞生產了第一批伯瑞皇家香檳酒，從此引領了人們追求更純淨、自然香檳風格的時尚，并一直流行至今。

CUVEE LOUISE POMMERY

RMB 20,000-30,000

# 百年極品野山參

山參為野生在山中人參，是一種名貴中藥材，野參自然生長在原始森山老林中，有的長達百年，采集非常辛苦，藥用價值極高，也是保存價值極高的綠色罕世珍品。人參大家并不陌生，盒裝帶有證書的野山參，通過親朋饋贈也都擁有幾支，連牽着手五六歲的孩子都指專櫃裏人參說：“這是人參”。

野山參這個詞匯是近幾十年為區別人工種植人參、林下參等眾多細分品種，將這個古老物種賦予的新詞匯，純野山參特指在不受人為干預、不被人為物種篩選，且自然生長參齡超三十年以上，體形完美、為單支、或特單支純野山參。不論價格屬性和本身的藥用價值，都遠高于普通人參，能够有幸欣賞并擁有百年極品野山參，都會懷着崇敬的心情。

由于人參的藥用價值極高，早在兩千年前晉代《石勒別傳》記載“初勒家園生人參、芭茂甚”。梁代陶弘景《神農本草經集注》有人贊曰：“三丫五葉背陽向陰欲來求我，椴樹相尋”。

在《神農本草》被列為“主養命以應天、無毒、多服久服不傷人、欲輕身益氣不老延年”的上品君藥“主補、五臟、安精神、定魂魄、止驚悸、除邪氣、明目、開心、益智”東漢末年張仲景著《傷寒論》記載了113個藥方，其中有21個用到了人參，這是首次人參藥用記載。

此后一千多年人參常為重禮進貢皇帝，滿清發源于長白山脉對野山參有嚴格的管理、實施，柳條編封地，專屬貢品，為皇帝已達延年益壽。王、侯、將、相獲得需要皇帝的賞賜，普通百姓無權享用。

明晚期李時珍在《本草綱目》首次將人參放到突出的地位百草之王、眾藥之首。包治百病的神藥，能治男女一切虛證。人參由此身價百倍在中原地帶以及上黨很快采挖絕迹。

在中醫治療腫瘤的藥方與實踐中，野山參抗癌功效顯著改善人們的身體狀況。現代醫學發現野山參中有機鎂能激活人體中許多酶，特別是脫氧鎂酸酶能催化幾十種生物化學反應，使淋巴細胞活力大為增強，并能有效阻止染色體突變和畸形，術后服用野山參恢復元氣效果十分理想。

人參內人參皂甙、對神經系統、生殖系統、呼吸系統、消化系統、內分泌系統、心血管系統有明顯作用。對常患感冒人群、記憶力明顯減退、對血壓雙向調節作用、冠心病患者、心血管患者、糖尿病患者、視力下降患者、男性功能減退或陽痿、胃肝消化系統疾病、免疫力低下，也可治療外科疾病，消腫、消炎。小兒脊髓灰質炎引起骨骼興奮異常有獨特的治療作用。

野山參的價格昂貴，數量極其稀少，生曬野山參每天服務量不超過0.1-0.3克，現代科學發現，野山參隨着參齡的增長、人參皂甙分離的種類也在增加，參齡小的只有幾種皂甙，而六十年以上參齡皂甙達五十多種。

野山參稀少而珍貴，鑒定極品野山參極為重要，野山參為五型體結構、蘆、剖、體、紋、須。蘆是判斷野山參參齡的唯一途徑。一般可分為三段，頂端第一段為新脫落莖痕、形如馬牙、邊緣較為平齊、中心凹陷、習稱蘆碗。第二段為近十年間脫落的莖基、蘆左右交錯層迭而生，蘆碗緊密邊緣有明顯的棱脊，習稱堆花碗。第三段為早期的莖基脫化而成不再顯蘆碗，而呈圓柱形，習稱圓蘆。百年滄桑侵擾也會留在了蘆上，老把頭和資深專家們會綜合判斷給出最接近的參齡標準。

剖如棗核，主體靈動，環紋細而深，須細而長，柔韌不脆、疏而不亂、珍珠點明顯。野山參價格差別很大，以克計價，每克在幾萬、十幾萬、幾十萬的精品百年野山參是罕見難得的珍寶。

野山參是一種延年益壽的稀世珍品，但是到目前為止地大物博的中國只有長白山、小興安嶺原始森林，僅存少量的野山參，精品、極品百年野山參更是罕見。本次匡時國際拍賣竭盡全力收集這樣的精品、彌見珍貴。

## 山參 - 注意事項

### 一、發熱的時候不適合服用

這是因為在發熱的過程中身體會出現心悸的情況，而服用野山參之后體內的血液循環速度就會加快，這個時候服用野山參會導致心悸的情況加重，令感冒發燒問題更加嚴重，不利于病情恢復。

### 二、強烈過敏體質不宜服用

有強烈過敏體質的人，若服參后出現皮疹，則不可服用，有化膿性發炎時更不可服用。

### 三、忌和葡萄一起服用

如果野山參和葡萄一起服用，會導致野山參中所含的營養價值受到損傷。這是因為葡萄中含有一定量的鞣酸，這種物質會和野山參中所含的蛋白質進行結合并且產生沉澱，這就會影響我們身體對於營養的吸收。

### 四、忌服用后吃蘿卜

野山參是大補的藥材，服用之后具有很好的滋補元氣的功效。建議服用野山參之后不要吃蘿卜，包括白蘿卜、胡蘿卜及綠蘿卜。這是因為蘿卜具有消食利尿的效果，如果兩者混合在一起服用，會大大減少野山參對於身體的滋養功效。

### 五、忌服用后喝茶

如果在服用野山參之后喝茶，那么茶中所含有的茶多酚會和野山參進行結合，這就會降低野山參的滋補功效。

### 六、忌用五金炊具煎、炖

### 七、忌和藜蘆、五靈脂、皂莢同時服用，以免降低藥效

「鉴定正品」



1851  
野山参(仙姿参影)

編號: 201635590  
說明: 國家參茸產品質量監督檢驗中心  
鑑定結果: 生曬野山參特等  
數量: 壹支/盒  
鑑定人: 馬赫、武倫鵬  
參齡: 八十年以上。參品干重: 6克(參考)此苗野山參出土于長白山山脉, 蘆: 三節蘆(圓蘆, 堆花蘆, 馬牙蘆)體: 跨海。紋如鐵綫, 芋須修長, 皮條須珍珠疙瘩明顯整體完整蒼老, 是參中貴族!

RMB 23,000-25,000



1852  
野山参(播種希望)

編號: 201635584  
說明: 國家參茸產品質量監督檢驗中心  
鑑定結果: 生曬野山參特等  
數量: 壹支/盒  
鑑定人: 馬赫、武倫鵬  
參齡: 六十年以上。參品干重: 8克(參考)此苗野山參出土于長白山山脉, 蘆: 三節蘆(圓蘆, 堆花蘆, 馬牙蘆)體: 跨海。紋如鐵綫, 芋似棗核, 皮條須, 整體完整秀美, 蒼健挺拔, 是百年野山參中貴族, 難得的人參瑰寶!

RMB 45,000-50,000



「鉴定正品」





1853  
野山參 (祥龍)

編號: 2016k00057  
 說明: 國家參茸產品質量監督檢驗中心  
 鑑定結果: 生曬野山參特等  
 數量: 壹支/盒  
 鑑定人: 馬赫、武倫鵬  
 參齡: 百年以上。參品干重: 10克 (參考) 此苗野山參出土于長白山山脉, 蘆: 三節蘆 (圓蘆, 堆花蘆, 馬牙蘆) 體: 跨海。紋如鐵綫, 芋似棗核, 皮條須, 珍珠點明顯是難得的百年野山參精品。

RMB 60,000-70,000



1854  
野山參 (金錢蘆參)

編號: 201635582  
 說明: 國家參茸產品質量監督檢驗中心  
 鑑定結果: 生曬野山參特等  
 數量: 壹支/盒  
 鑑定人: 馬赫、武倫鵬  
 參齡: 百年以上。參品干重: 8克 (參考) 此苗野山參出土于長白山山脉, 蘆: 四節蘆: 蘆碗似金錢重疊實屬罕見。體: 靈體。紋如鐵綫, 皮條須且長, 珍珠點明顯, 是難得的野山參佳品!

RMB 45,000-50,000

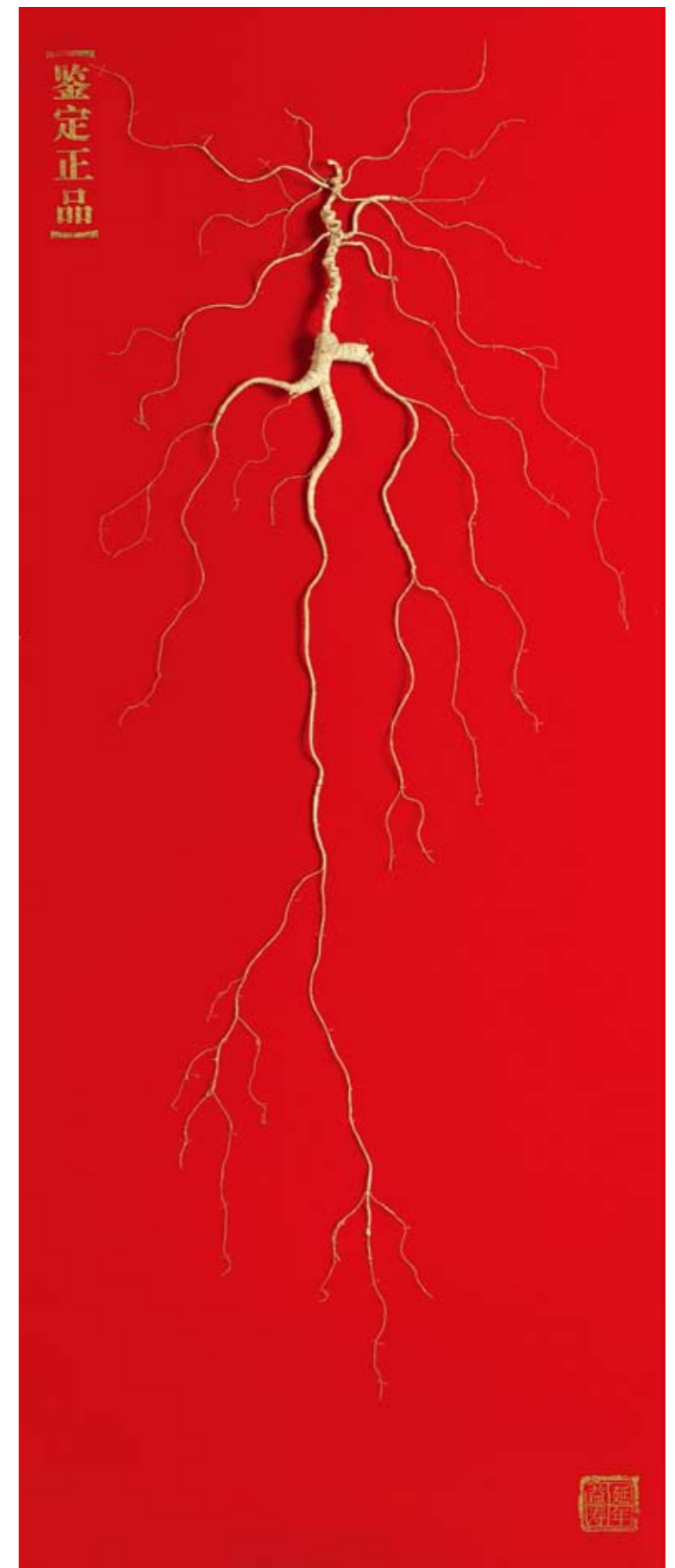

【鑑定正品】



1855  
野山參 (龍嘯蒼穹)

編號: 201635589  
說明: 國家參茸產品質量監督檢驗中心  
鑑定結果: 生曬野山參特等  
數量: 壹支/盒  
鑑定人: 馬赫、武倫鵬  
參齡: 百年以上。參品干重: 8克 (參考) 此苗野山參出土于長白山山脉, 蘆: 三節蘆 (圓蘆, 堆花蘆, 馬牙蘆) 體: 跨海。紋如鐵綫, 皮條須修長, 整體完整秀美挺拔, 是參中瑰寶!

RMB 45,000-50,000



1856  
野山參 (參娃送寶)

編號: 201635585  
說明: 國家參茸產品質量監督檢驗中心  
鑑定結果: 生曬野山參特等  
數量: 壹支/盒  
鑑定人: 馬赫、武倫鵬  
參齡: 百年以上。參品干重: 7克 (參考) 此苗野山參出土于長白山山脉, 蘆: 三節蘆 (圓蘆, 堆花蘆, 馬牙蘆) 體: 元寶體。紋如鐵綫, 蘆碗彎延挺拔, 它似一參娃歡唱淋灘。令人愛不釋手!

RMB 50,000-55,000



【鑑定正品】



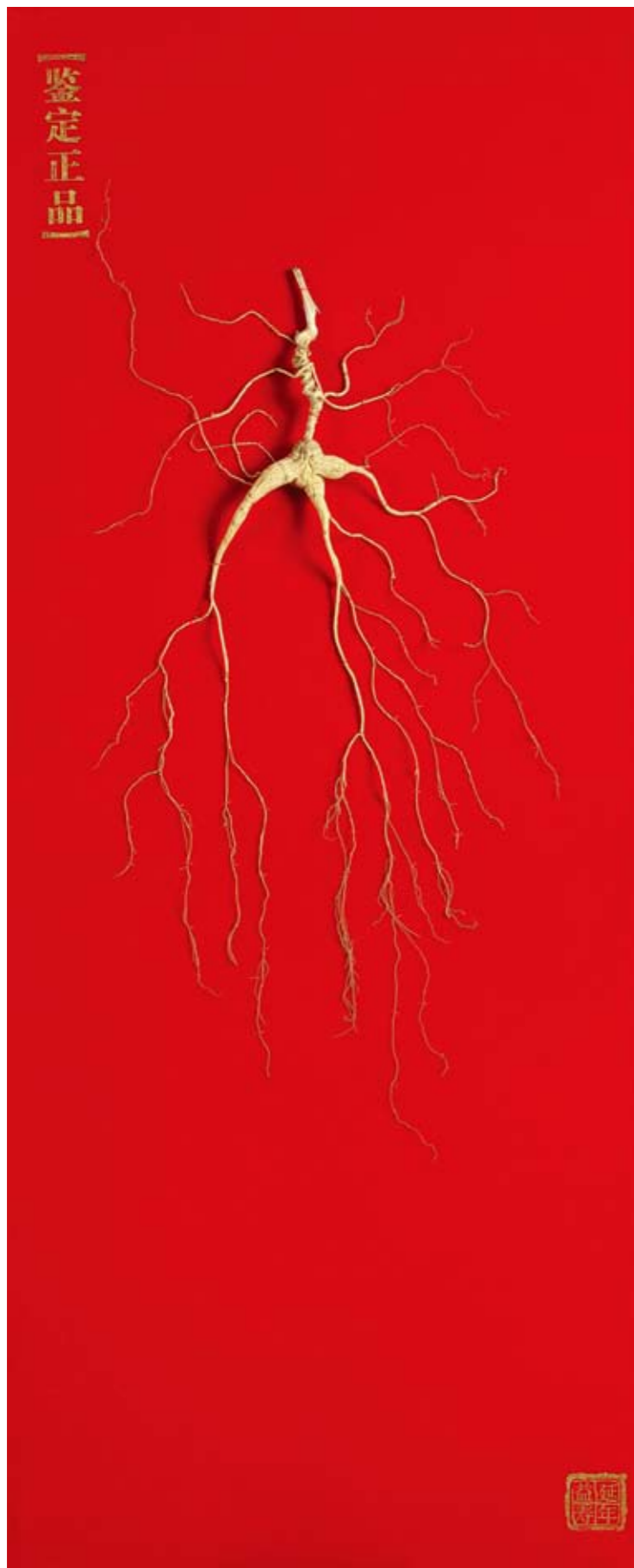

1857  
野山參（仙參迎客）

編號：201635588  
 說明：國家參茸產品質量監督檢驗中心  
 鑑定結果：生曬野山參特等  
 數量：壹支/盒  
 鑑定人：馬赫、武倫鵬  
 參齡：四十年以上。參品干重：10克（參考）此苗野山參出土于長白山山脉，蘆：三節蘆（圓蘆，堆花蘆，馬牙蘆）體：跨海。紋如鐵綫，皮條須且珍珠點明顯。整體完整。俊美。似張開臂膀歡迎八方來客！

RMB 25,000-28,000



1858  
野山參（膠龍出海）

編號：201635581  
 說明：國家參茸產品質量監督檢驗中心  
 鑑定結果：生曬野山參特等  
 數量：壹支/盒  
 鑑定人：馬赫、武倫鵬  
 參齡：五十年以上。參品干重：10克（參考）此苗野山參出土于長白山山脉，蘆：三節蘆（圓蘆，堆花蘆，馬牙蘆）體：跨海。紋如鐵綫，芋似棗核，皮條須，整體完整，形似膠龍出海給人以無限遐想！

RMB 30,000-35,000

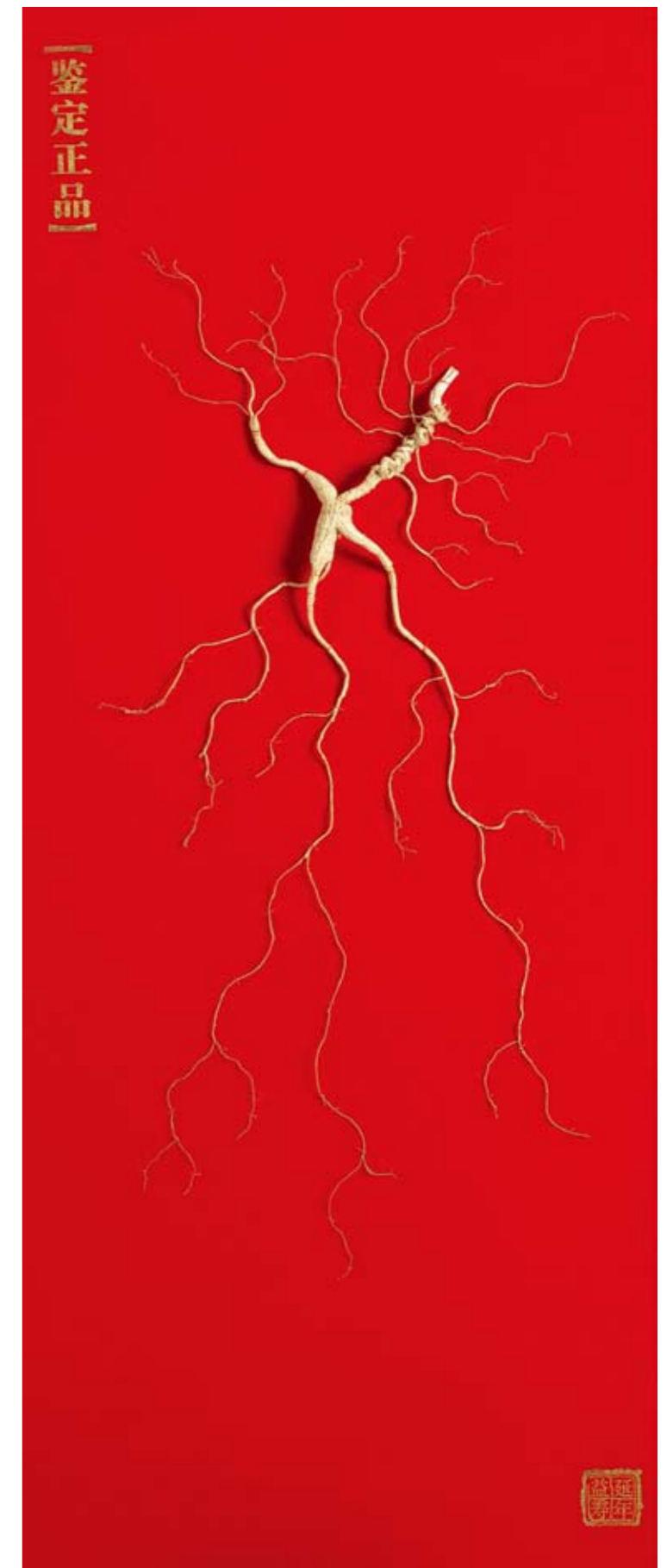

「鑑定正品」



1859  
野山參 (百年傳奇)

編號: 201635583  
說明: 國家參茸產品質量監督檢驗中心  
鑑定結果: 生曬野山參特等  
數量: 壹支/盒  
鑑定人: 馬赫、武倫鵬  
參齡: 百年以上。參品干重: 5克 (參考) 此苗野山參出土于長白山山脉, 是教科書中的典範, 是完美的五形參: 蘆苳體紋須無可挑剔, 是觀賞, 鑒別, 收藏, 藥用為一體的野山參中之極品, 您值得擁有!

RMB 60,000-70,000



1860  
野山參 (福臨門)

編號: 201635605  
說明: 國家參茸產品質量監督檢驗中心  
鑑定結果: 生曬野山參特等  
數量: 壹支/盒  
鑑定人: 馬赫、武倫鵬  
參齡: 體態優美, 緊皮細紋。參齡在50年以上, 具有吉祥如意之感覺。鮮重32克, 干重8.5克。

RMB 80,000-100,000

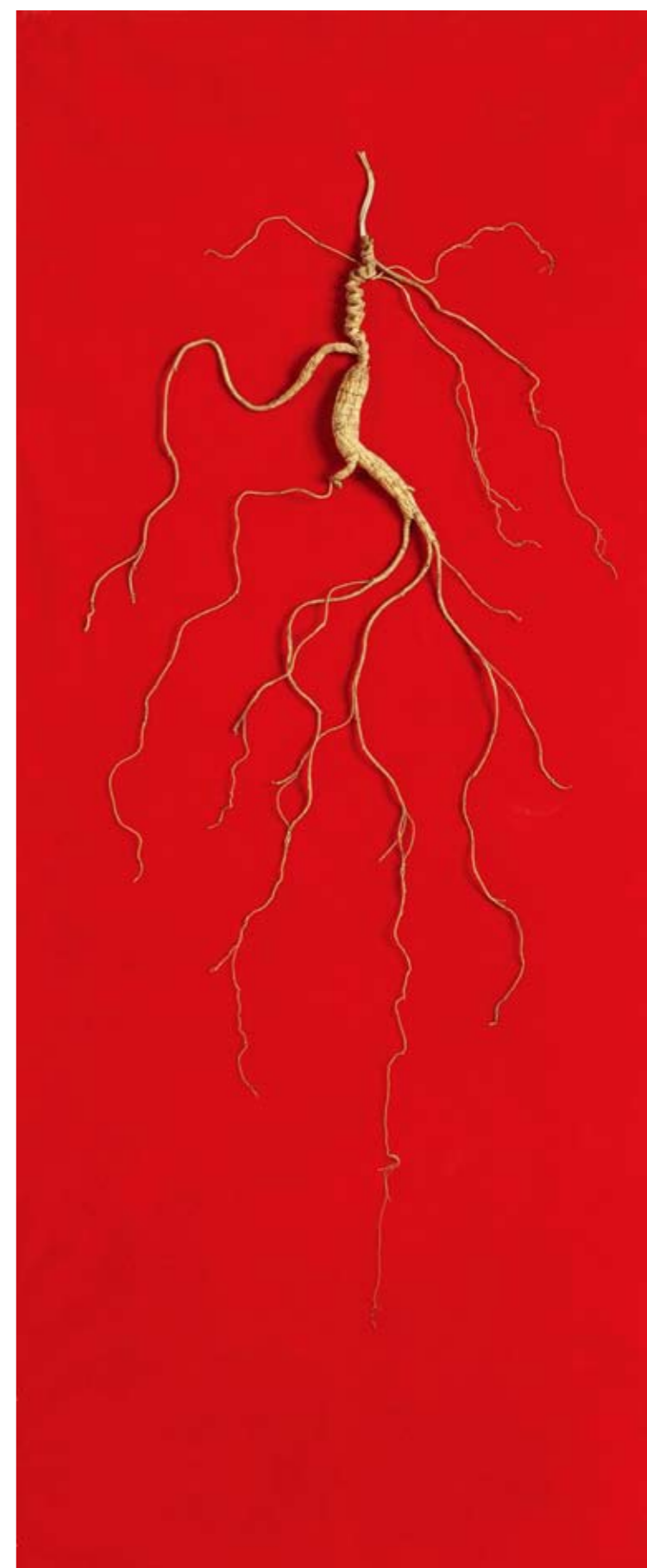



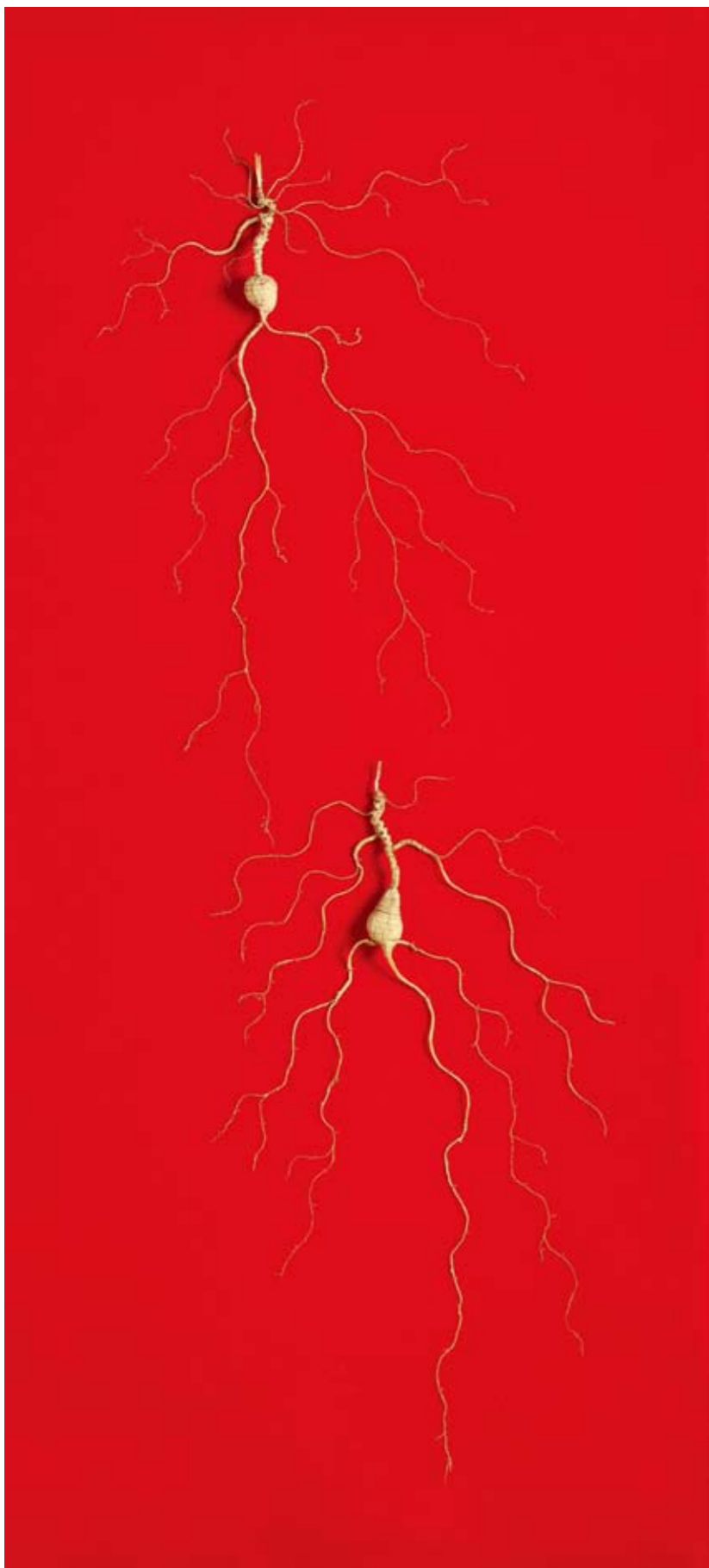

1861  
野山參（參娃獻寶）

編號：201604856  
 說明：國家參茸產品質量監督檢驗中心  
 鑒定結果：生曬野山參特等  
 數量：貳支/盒  
 鑒定人：馬赫、武倫鵬  
 參齡：五十年以上。此二苗野山參出土于長白山山脉，（上）一苗為燈籠體，（下）一苗為稱砣體，屬於疙瘩體範疇，極為罕見。因其稀缺性備受矚目，野生人參不單純以重量為鑒定標準，參的五形美到極致更是罕見。不但藥用，觀賞，更具有收藏價值！

RMB 80,000-90,000



1862  
野山參（嫦娥奔月）

編號：201635578  
 說明：國家參茸產品質量監督檢驗中心  
 鑒定結果：生曬野山參特等  
 數量：壹支/盒  
 鑒定人：馬赫、武倫鵬  
 參齡：百年以上。參品干重：13克（參考）  
 此苗野山參出土于長白山山脉，蘆：五節蘆（圓蘆，堆花蘆，大殘之后又圓蘆，堆花蘆，馬牙蘆）體靈。紋如鐵綫，芋似棗核，皮條須，珍珠點明顯。此參罕見之處在于體似人形，二只胳膊，二條腿且蘆上生有二芋似姑娘扎的二個辮子，完美致極。不但蒼老又形如嫦娥奔月展現它別樣的美！它是當之無愧的百年參中貴族，是可遇而不可求的世間珍品。

RMB 110,000-130,000

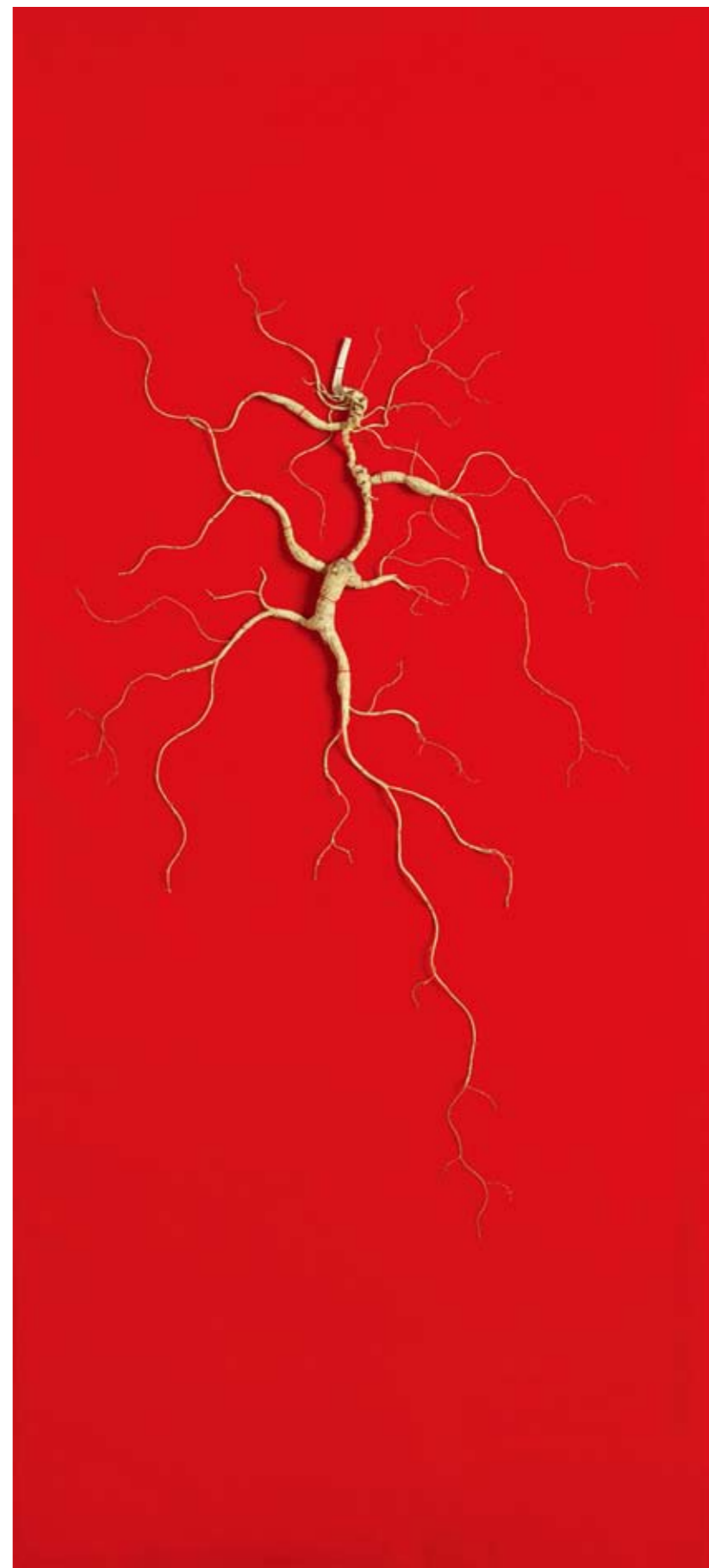



1863  
野山參（人參仙子）

編號：201635603

說明：國家參茸產品質量監督檢驗中心

鑒定結果：生曬野山參特等

數量：壹支/盒

鑒定人：馬赫、武倫鵬

參齡：60年以上。參品干重8.5克，此苗野山參出土于長白山原始森林，三節蘆，即原蘆，馬牙蘆，小馬牙蘆，緊皮細紋，皮條須，五行俱全，體態優美，是典型的五形參。

RMB 120,000-150,000

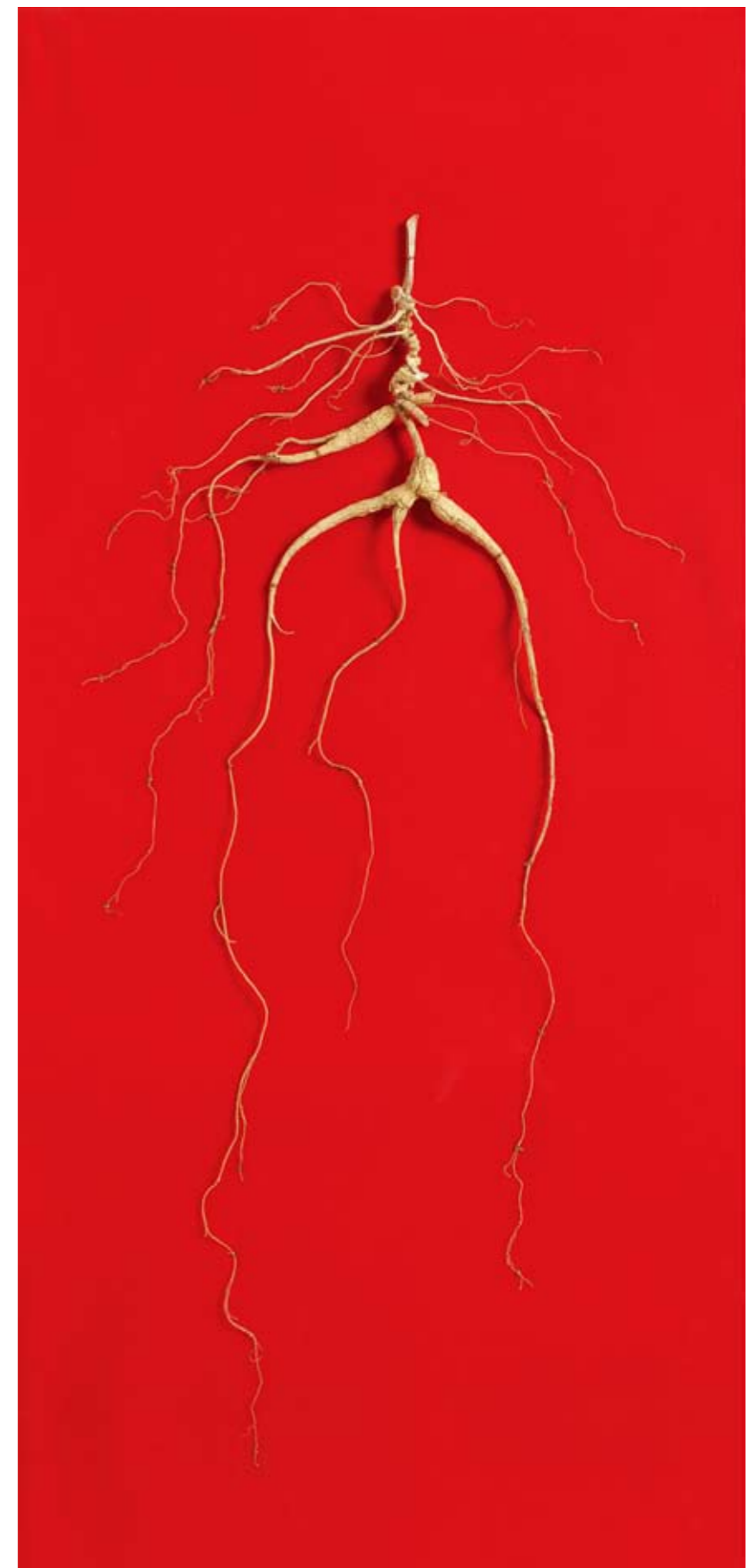

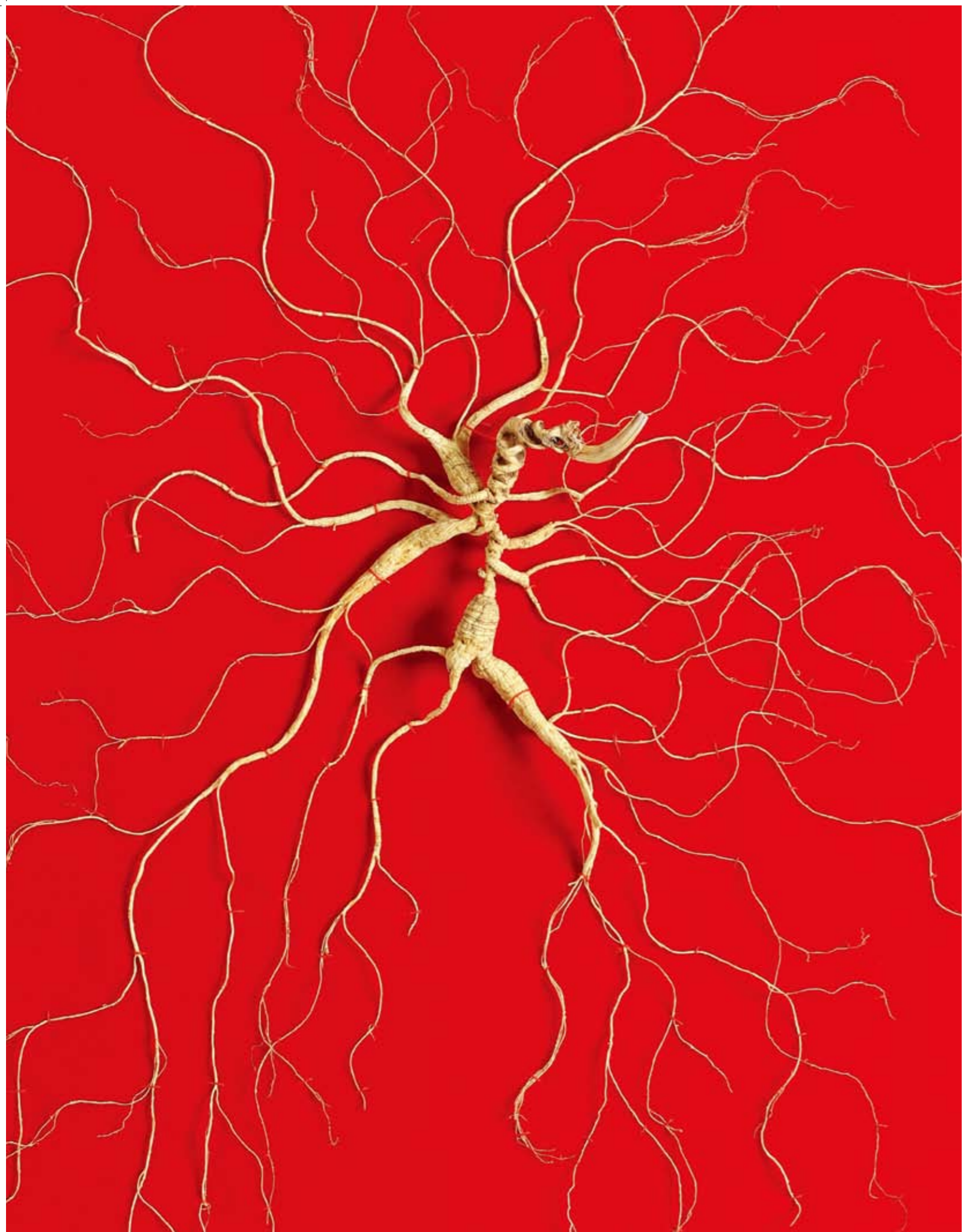

1864  
野山參（仙舞）

編號：201635569

說明：國家參茸產品質量監督檢驗中心

鑒定結果：生曬野山參特等

數量：壹支/盒

鑒定人：馬赫、武倫鵬

參齡：六十年以上。參品干重：20克

（參考）此苗野山參出土于長白山山脉，蘆：三節蘆（圓蘆，堆花蘆，馬牙蘆）體：跨海。紋如鐵綫，芋似棗核，皮條須，整體完整秀美，宛如仙女翩跹起舞。

RMB 150,000-180,000

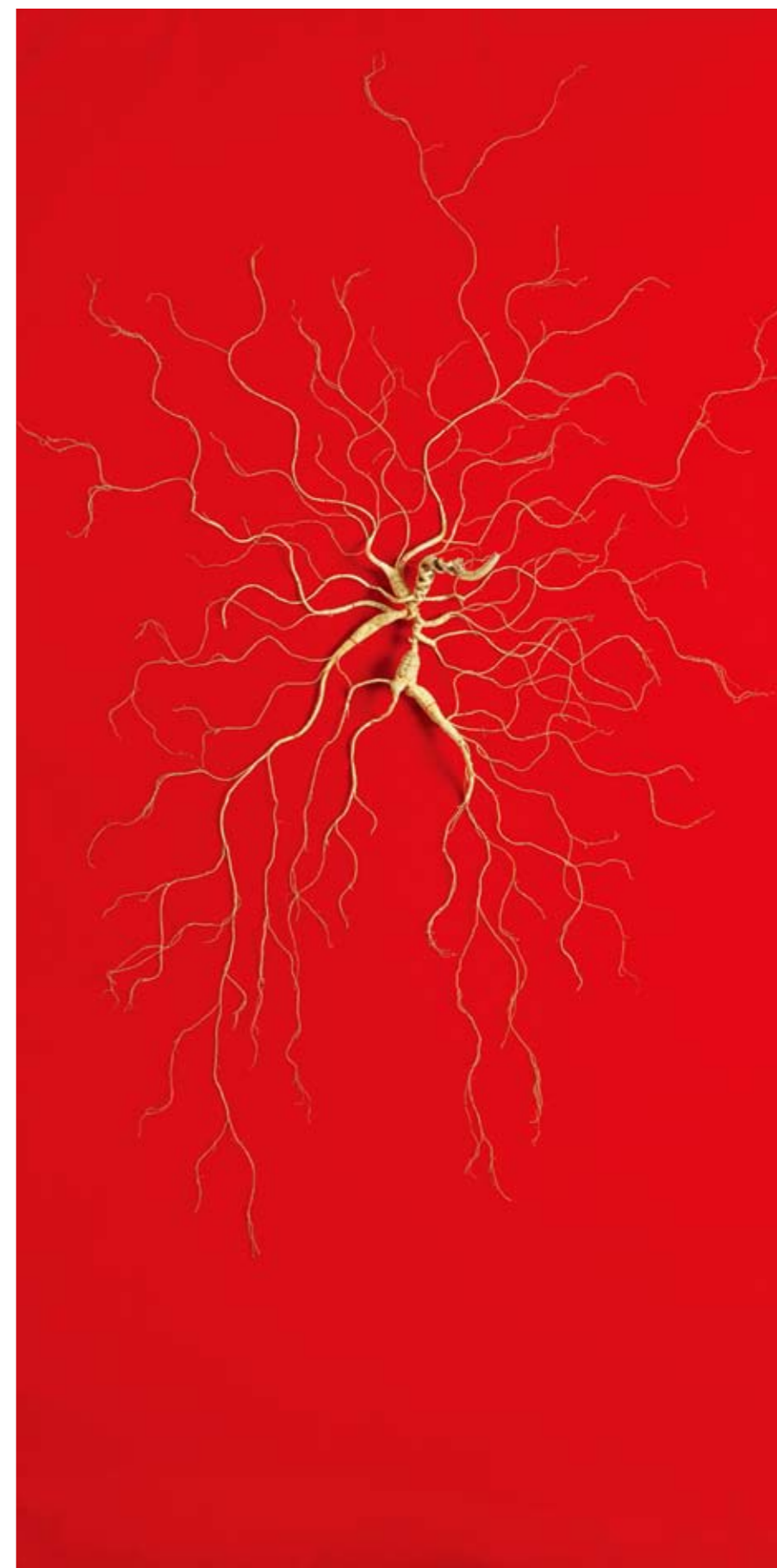

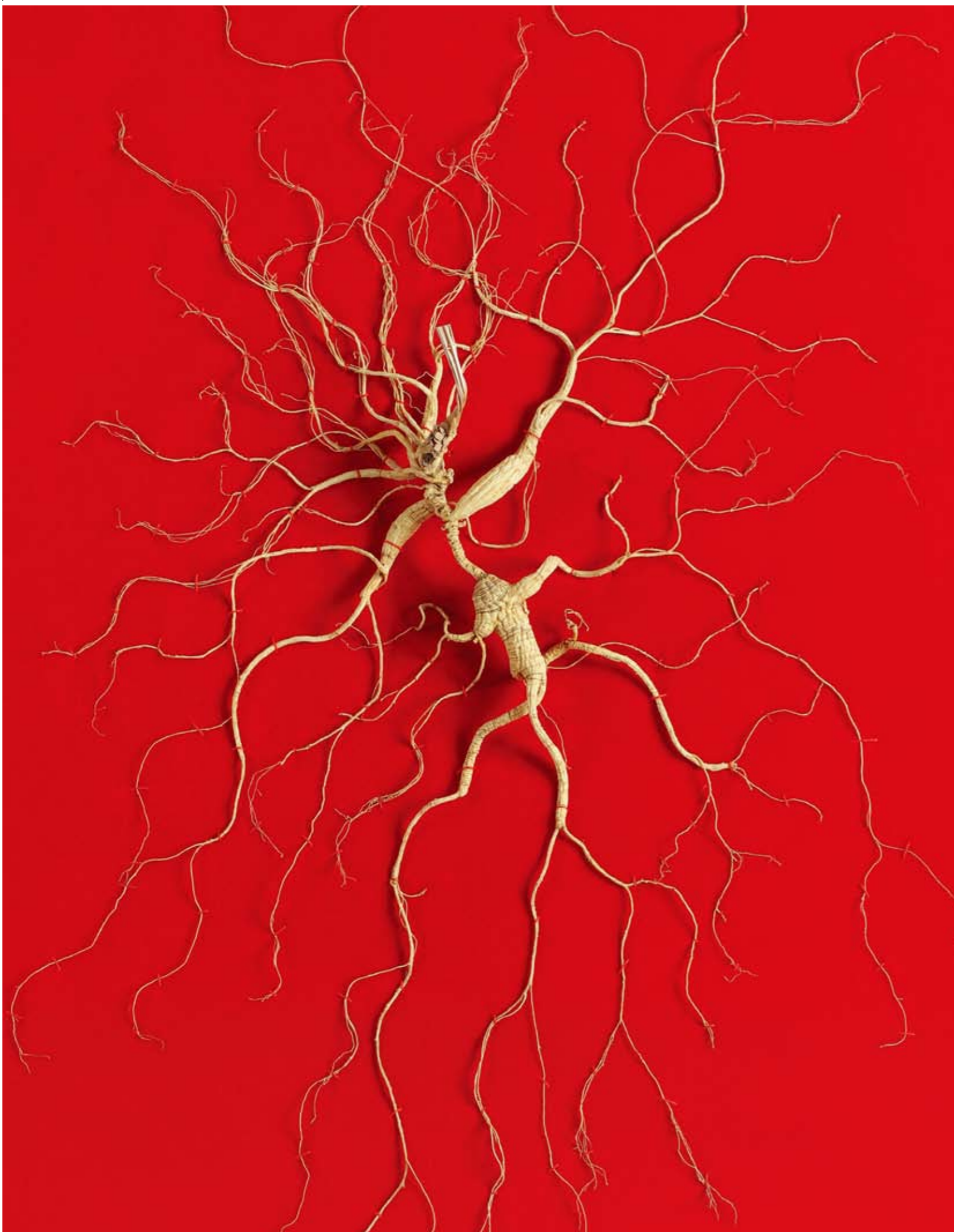

1865

野山參（人參姑娘）

編號：201635574

說明：國家參茸產品質量監督檢驗中心

鑒定結果：生曬野山參特等

數量：壹支/盒

鑒定人：馬赫、武倫鵬

參齡：五十年以上。參品干重：20克（參考）此苗野山參出土于長白山山脈，蘆：三節蘆（圓蘆，堆花蘆，馬牙蘆）體：人字體。紋如鐵綫，苧：棗核苧，皮條須，整體完整秀美，像似一人參姑娘翩翩起舞，幸福歌唱。是難得的饋贈佳品。

RMB 150,000-180,000

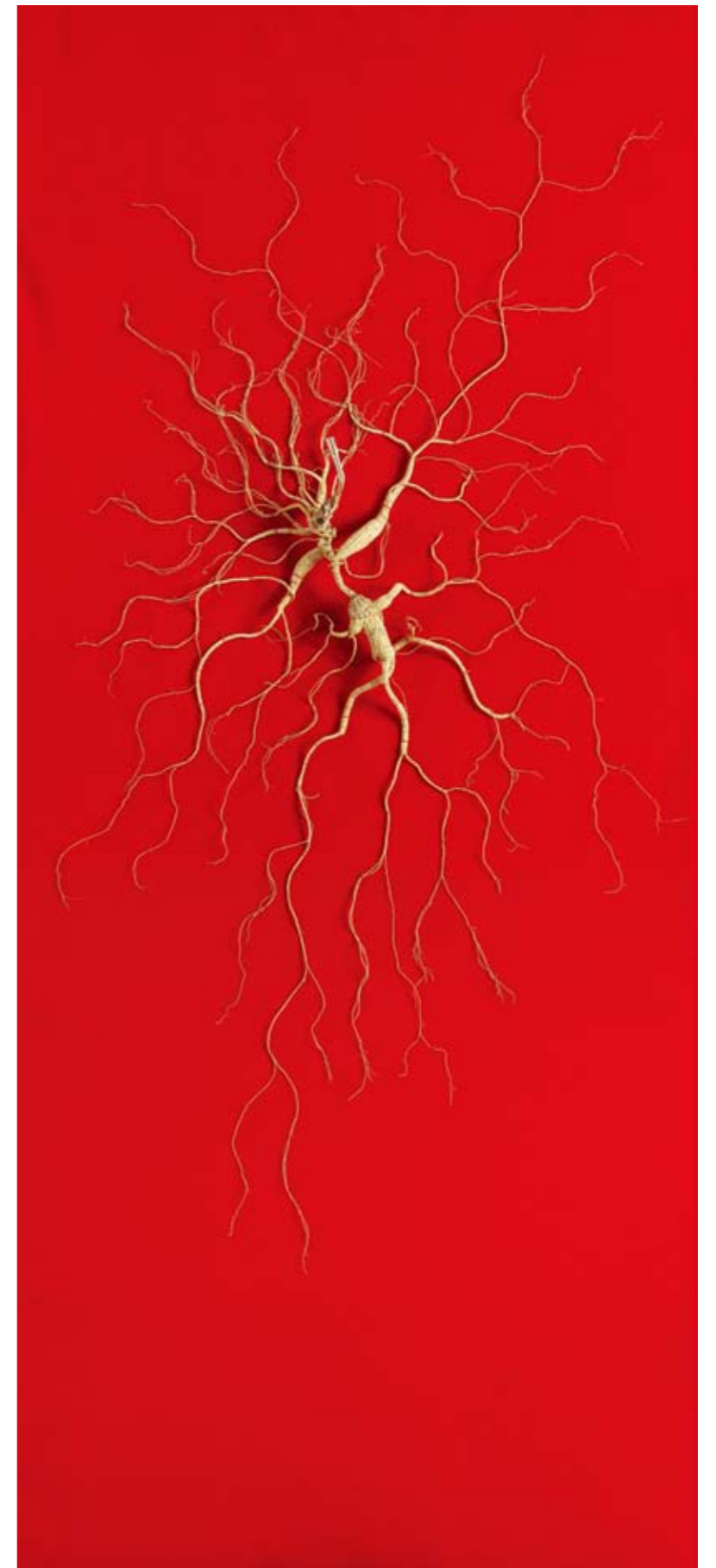

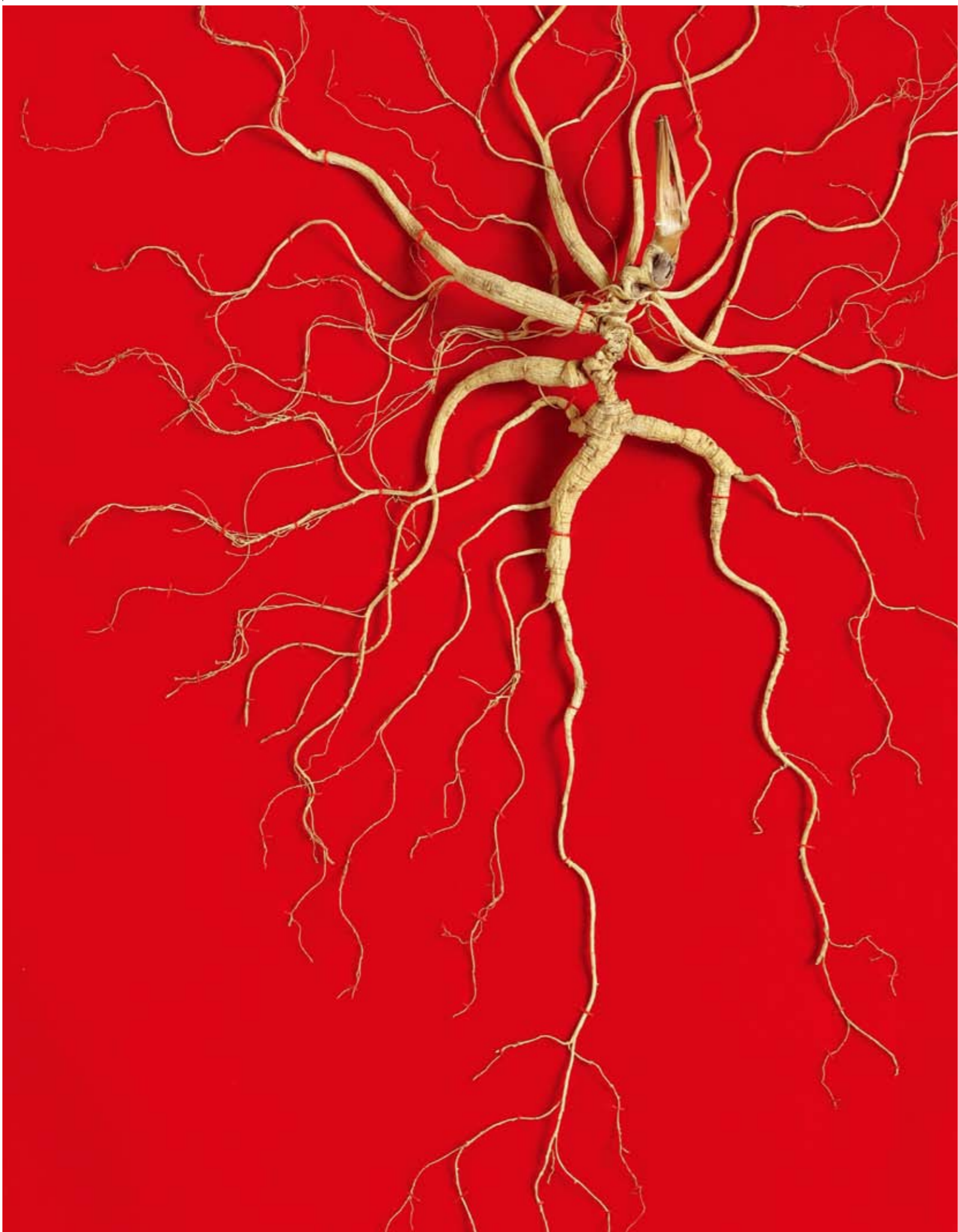

1866  
野山參 (丹鳳朝陽)

編號: 201635575  
說明: 國家參茸產品質量監督檢驗中心  
鑒定結果: 生曬野山參特等  
數量: 壹支/盒  
鑒定人: 馬赫、武倫鵬  
參齡: 六十年以上。參品干重: 20克 (參考)  
此苗野山參出土于長白山山脉, 蘆: 三節蘆 (圓蘆, 堆花蘆, 馬牙蘆) 體: 跨海。紋如鐵綫, 芋似棗核, 皮條須, 且珍珠點明顯, 整體完整蒼老挺拔。是罕見的野山參精品。

RMB 200,000-250,000

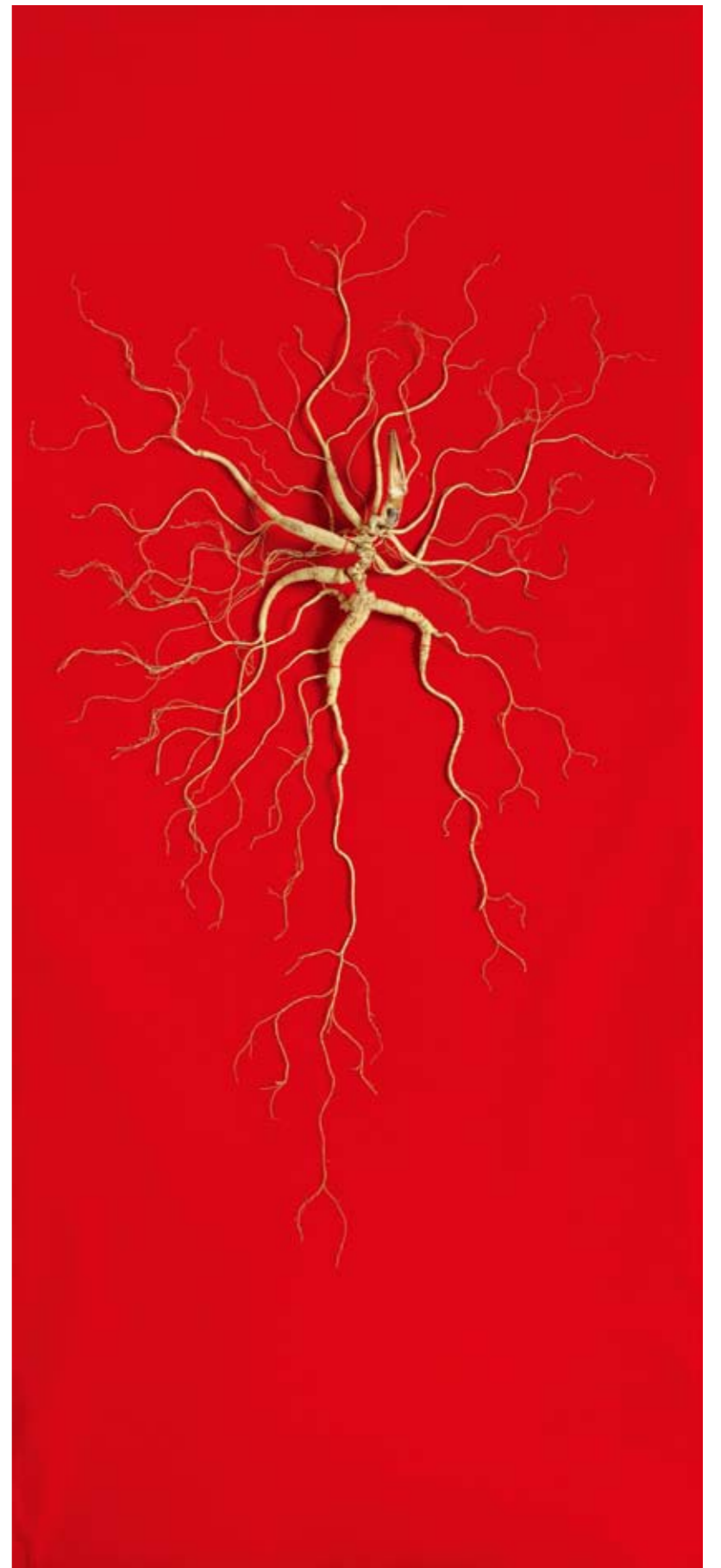

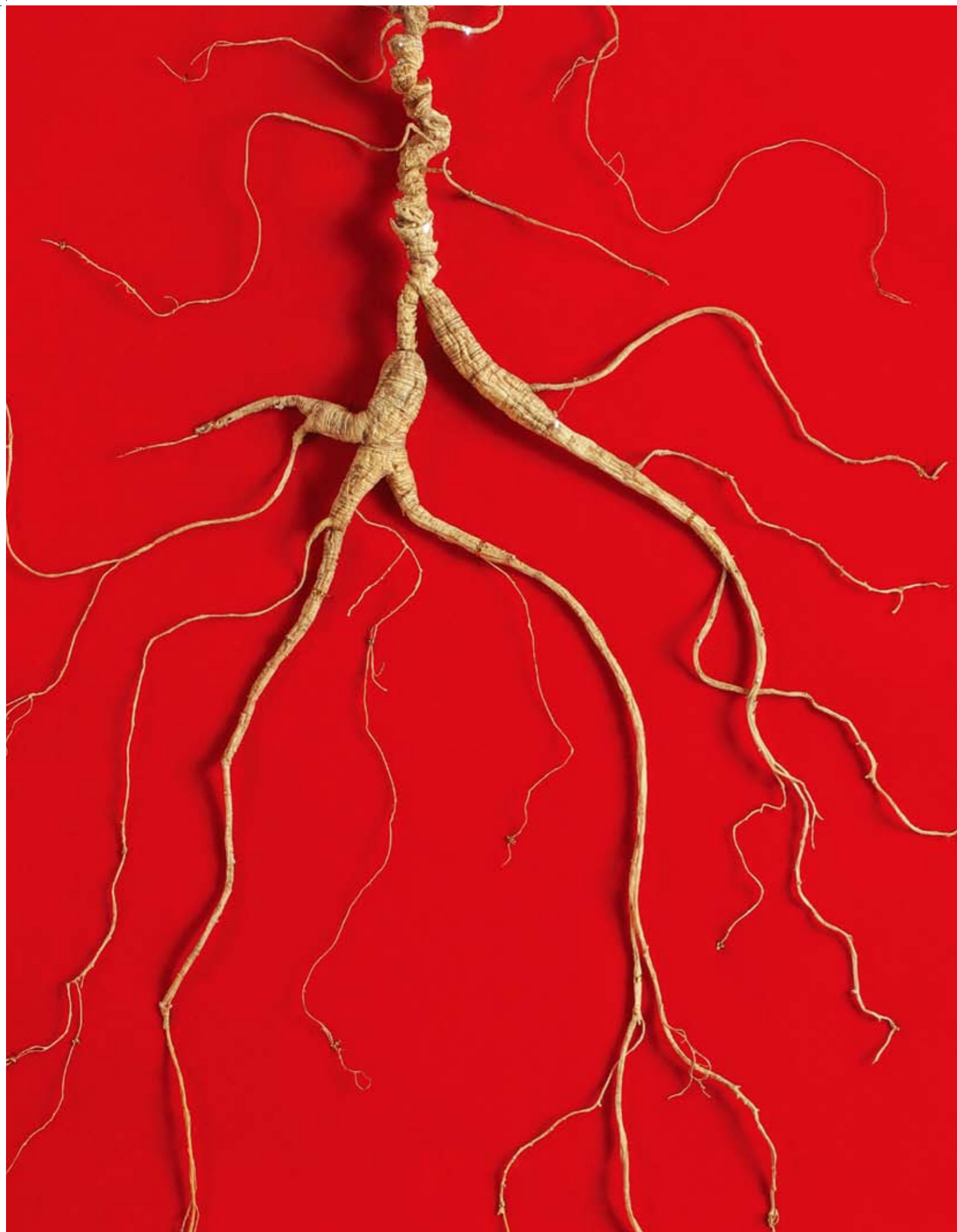

1867  
野山參（喜盈門）

編號：201635606

說明：國家參茸產品質量監督檢驗中心

鑒定結果：生曬野山參特等

數量：壹支/盒

鑒定人：馬赫、武倫鵬

參齡：在100年左右，參品干重14克，此參生長于長白山原始森林，歷經滄桑，九死一生，靠頑強的生命力存活下來的稀有佳品，多處殘點，芋似棗核，緊皮細紋，皮條須，形態優美。

RMB 200,000-250,000

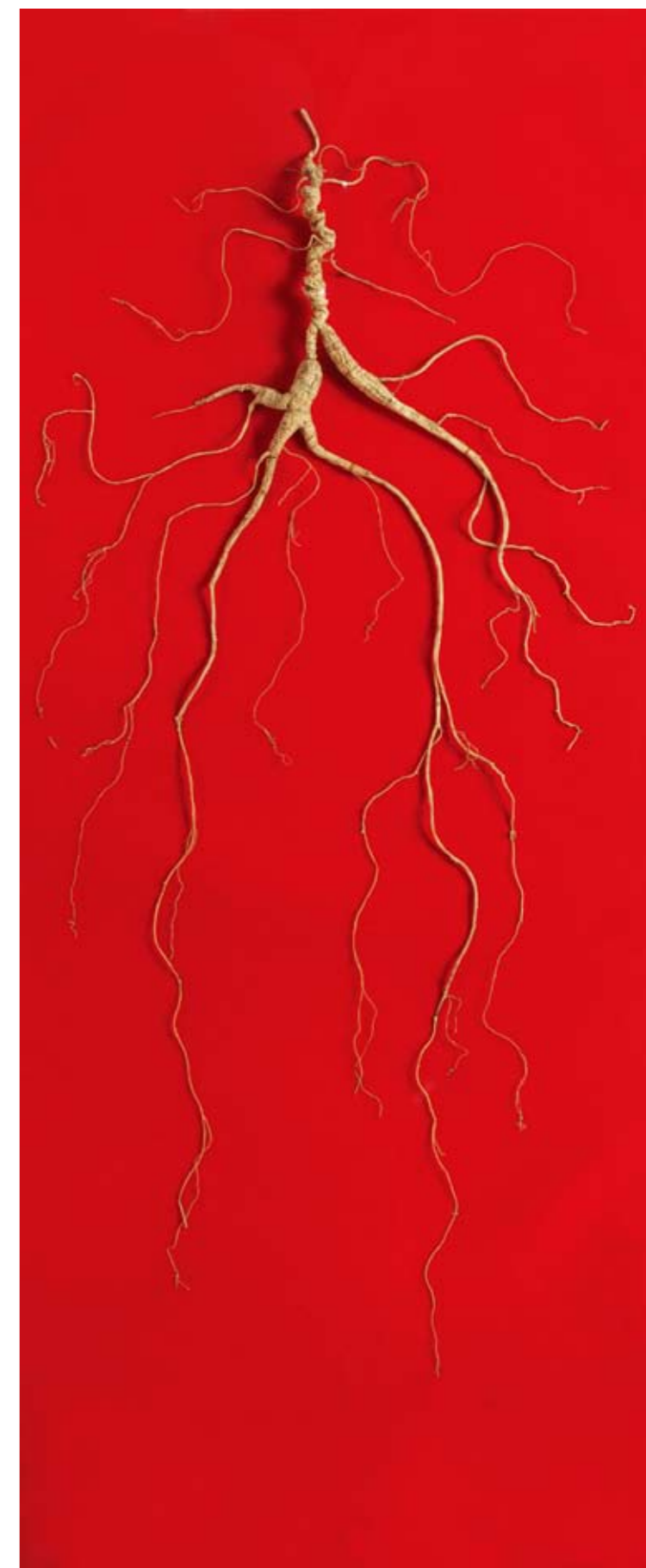

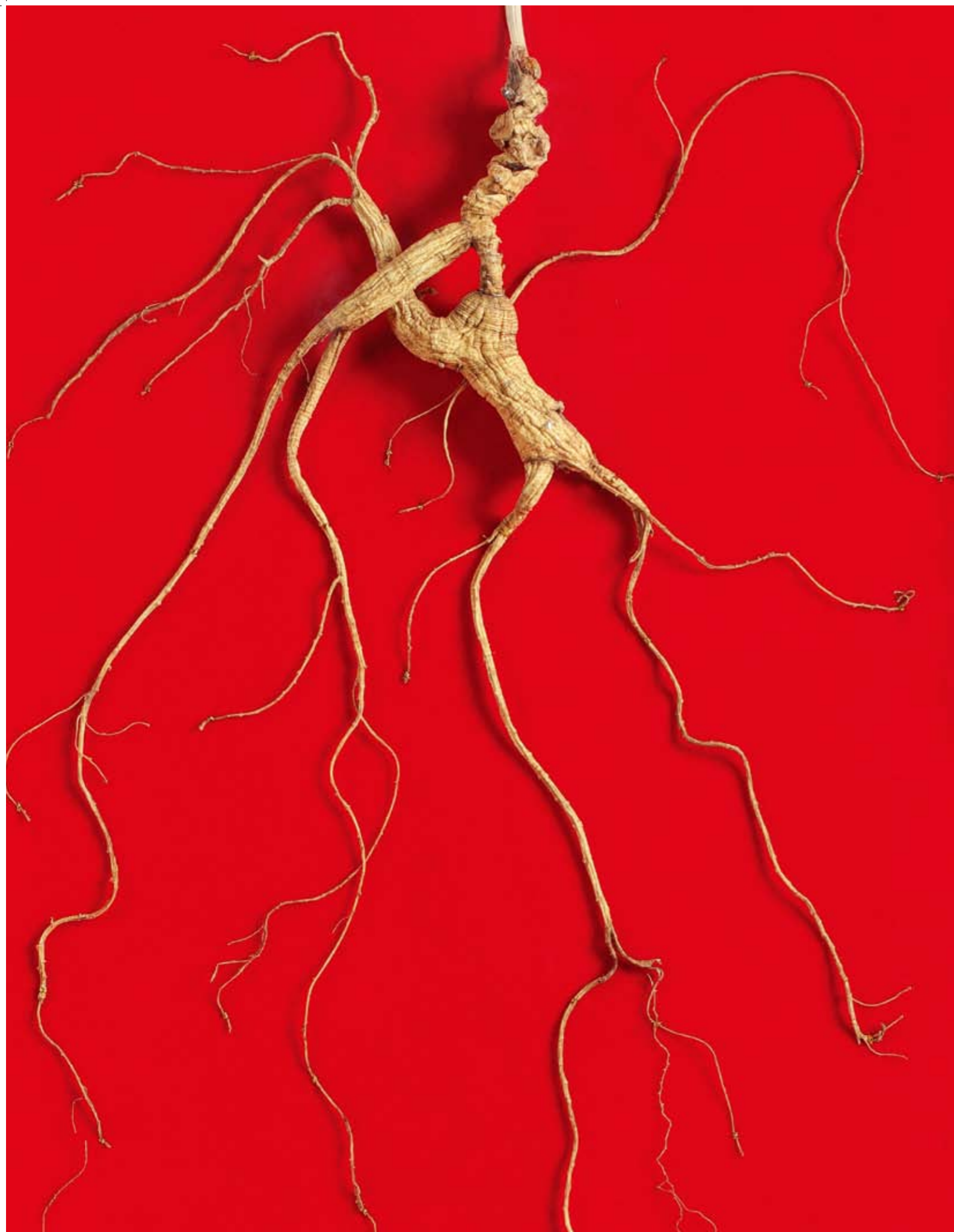

1868  
野山參 (福落人家)

編號: 201635615

說明: 國家參茸產品質量監督檢驗中心

鑒定結果: 生曬野山參特等

數量: 壹支/盒

鑒定人: 馬赫、武倫鵬

參齡: 在60至70年之間, 參品干重22克, 此參生長于長白山原始森林, 蘆為兩節, 蘆有殘點, 體如人形, 稱跨海參, 人字芋, 緊皮細紋, 皮條須有珍珠點, 猶如天女下凡。

RMB 200,000-250,000

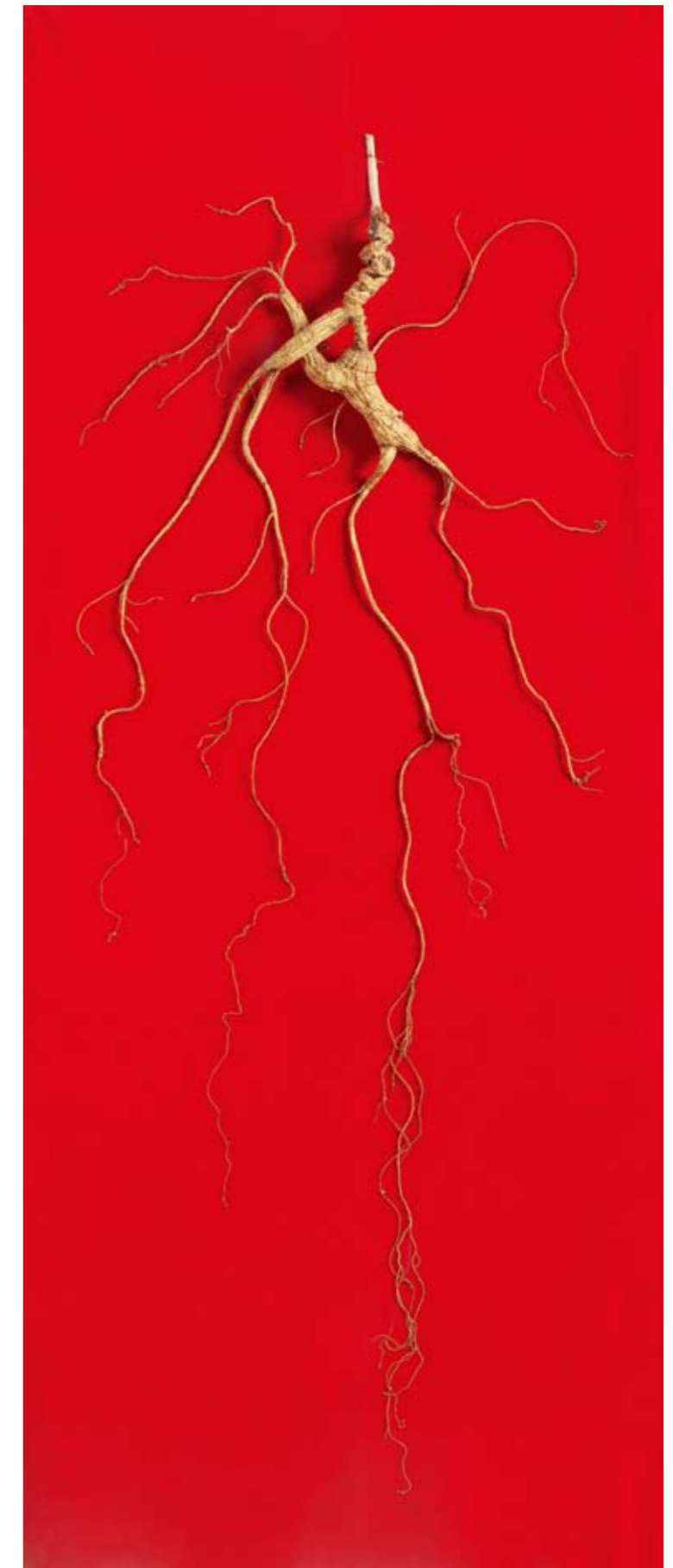

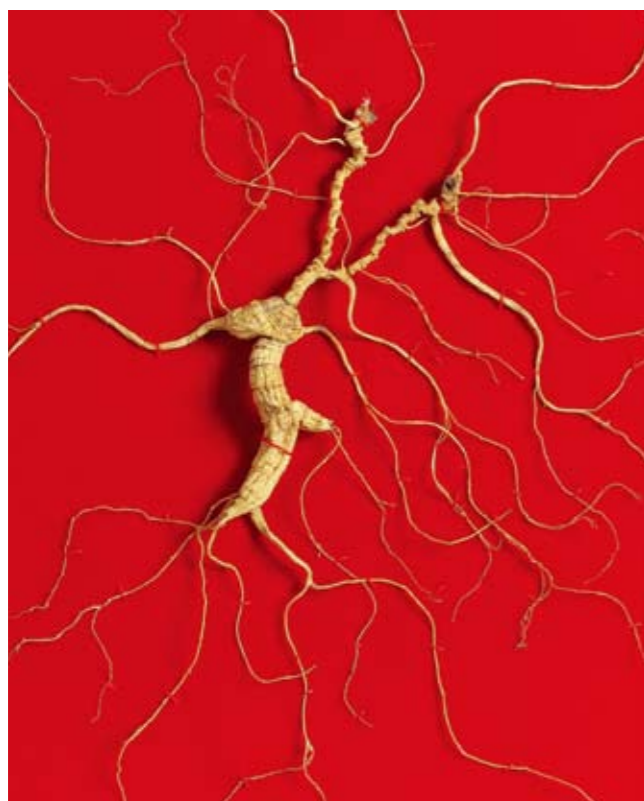

1869  
野山參（三羊開泰）

編號：201635593, 201635591, 201635592

說明：國家參茸產品質量監督檢驗中心

鑒定結果：生曬野山參特等

數量：叁支/盒

鑒定人：馬赫、武倫鵬

備注：本品附證書叁件

參齡：八十年以上。參品總重：28克（參考）此三苗野山參出土于長白山山脉，三苗野山參極其相似都是雙蘆齊頭，在野山參家族中極為稀缺，不但具有極高的藥用價值，觀賞價值，而且具有極高的收藏價值。寓意吉祥。是可遇而不可求的世間珍寶。

RMB 190,000-200,000

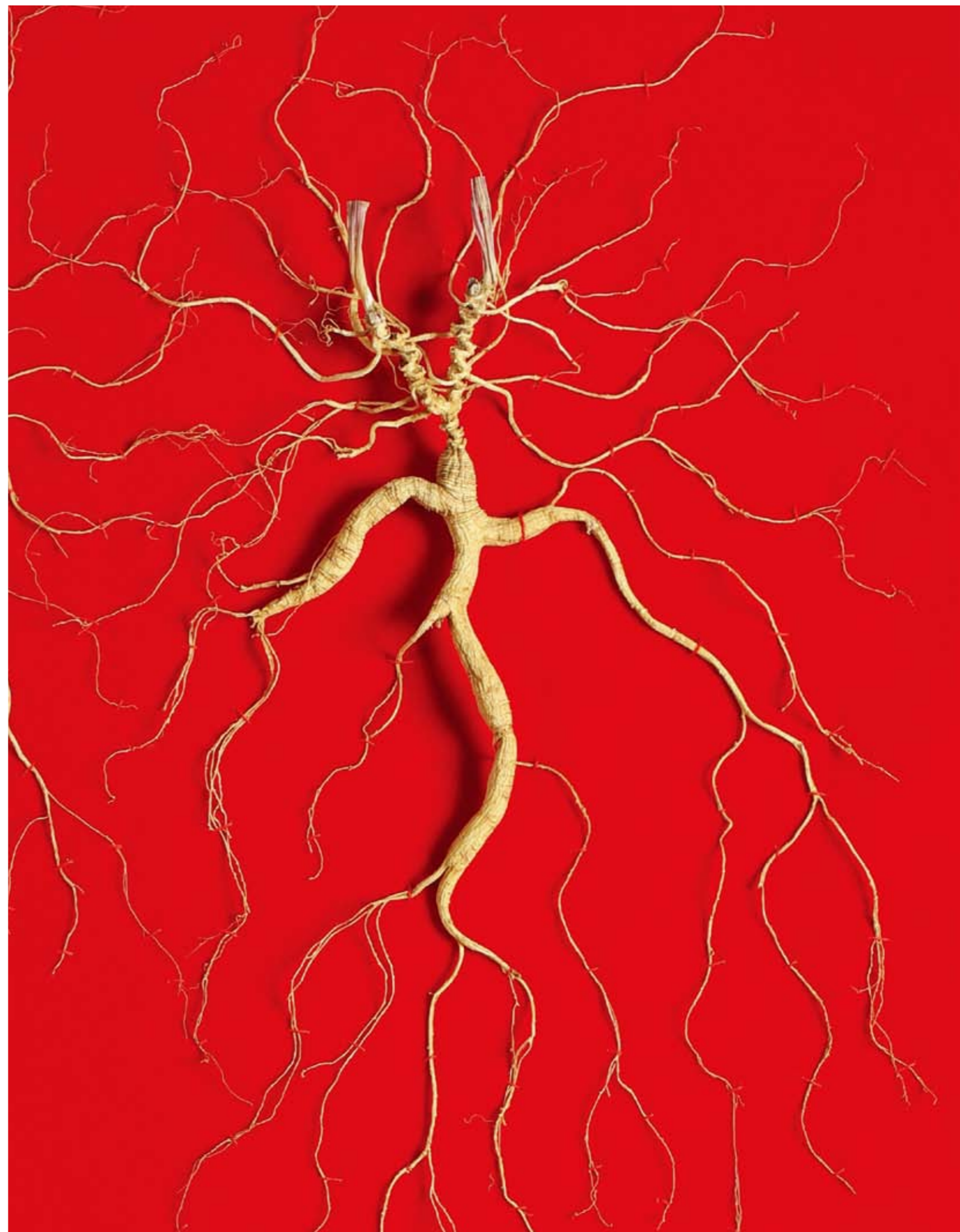



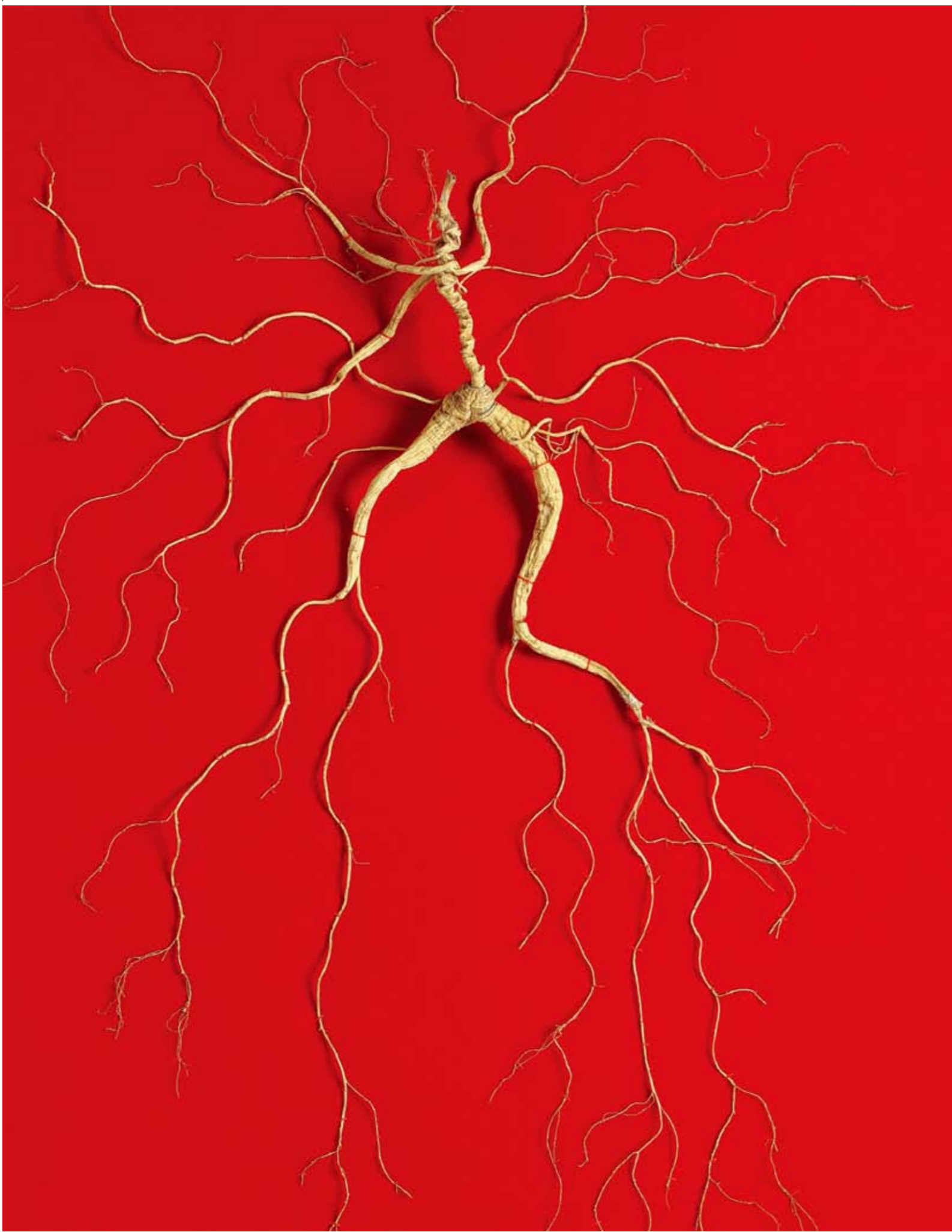

1870  
野山參(守望者)

編號: 201635577

說明: 國家參茸產品質量監督檢驗中心

鑒定結果: 生曬野山參特等

數量: 壹支/盒

鑒定人: 馬赫、武倫鵬

參齡: 六十年以上。參品干重: 20克(參

考) 此苗野山參出土于長白山山脉,

蘆: 三節蘆(圓蘆, 堆花蘆, 馬牙

蘆) 體: 跨海。紋如鐵綫, 芋: 蒜瓣

子芋, 毛芋。皮條須, 它似一仙者守

望着白山黑土, 它是吉祥的像征。是

難得的野山參中貴族。

RMB 170,000-180,000

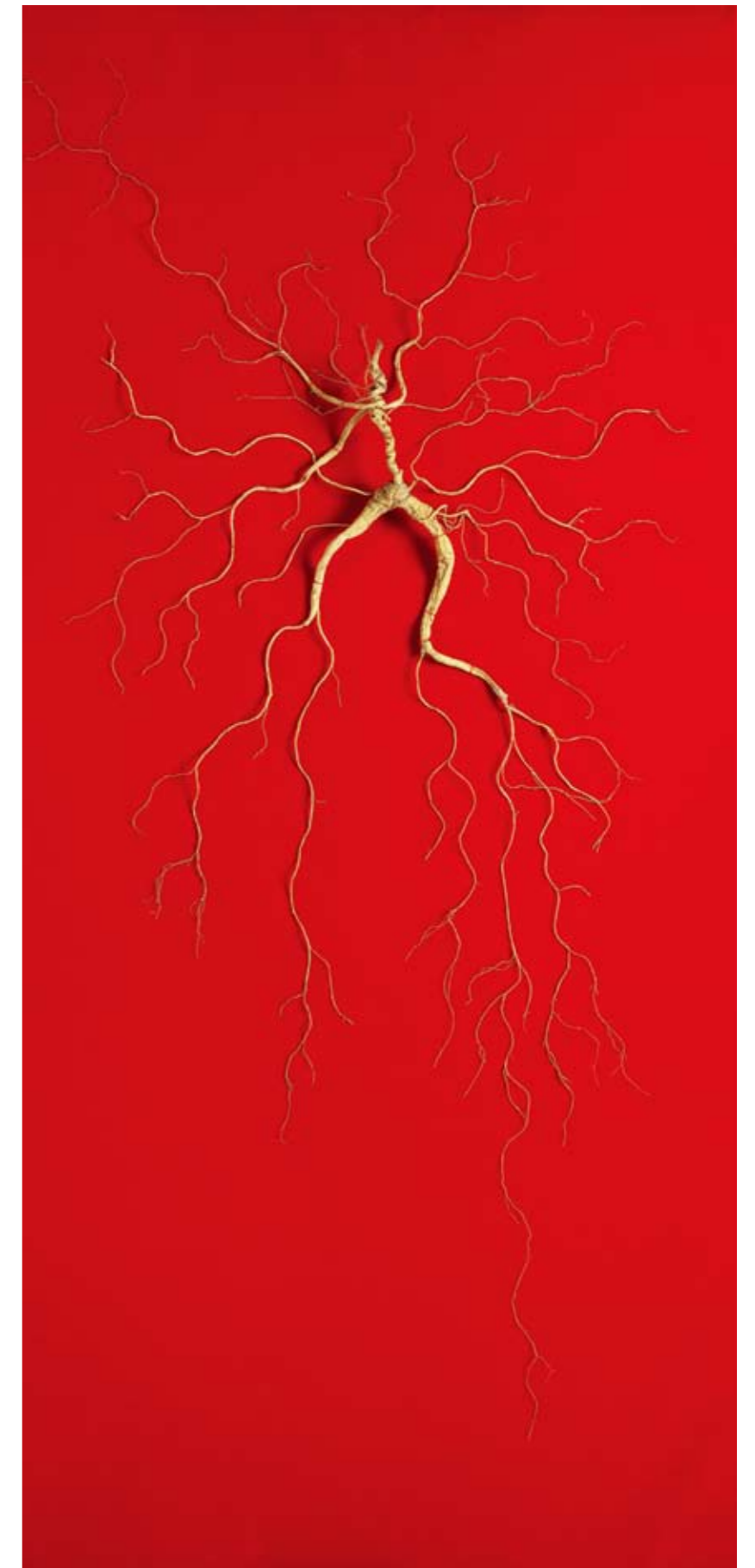

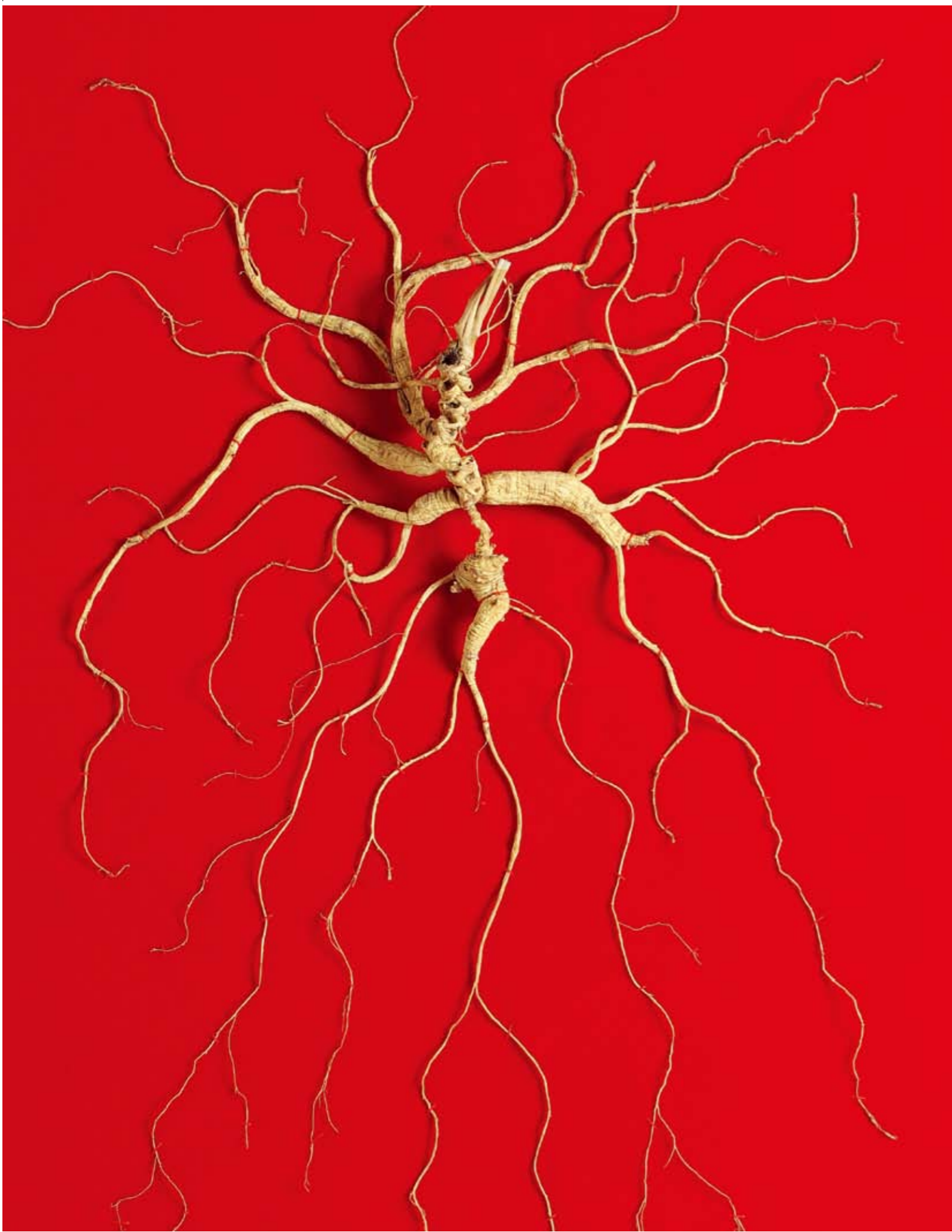

1871  
野山參(江翁垂釣)

編號：201635576  
說明：國家參茸產品質量監督檢驗中心  
鑑定結果：生曬野山參特等  
數量：壹支/盒  
鑑定人：馬赫、武倫鵬  
參齡：百年以上。參品干重：30克（參考）此苗野山參出土于長白山山脈，蘆：四節蘆（圓蘆，堆花蘆，二馬牙蘆，大馬芽蘆）體：靈體。紋如鐵綫，皮條須且珍珠點明顯。不但蒼老挺拔且似江翁垂釣的美麗畫卷。是難得的百年野山參佳品！

RMB 380,000-420,000

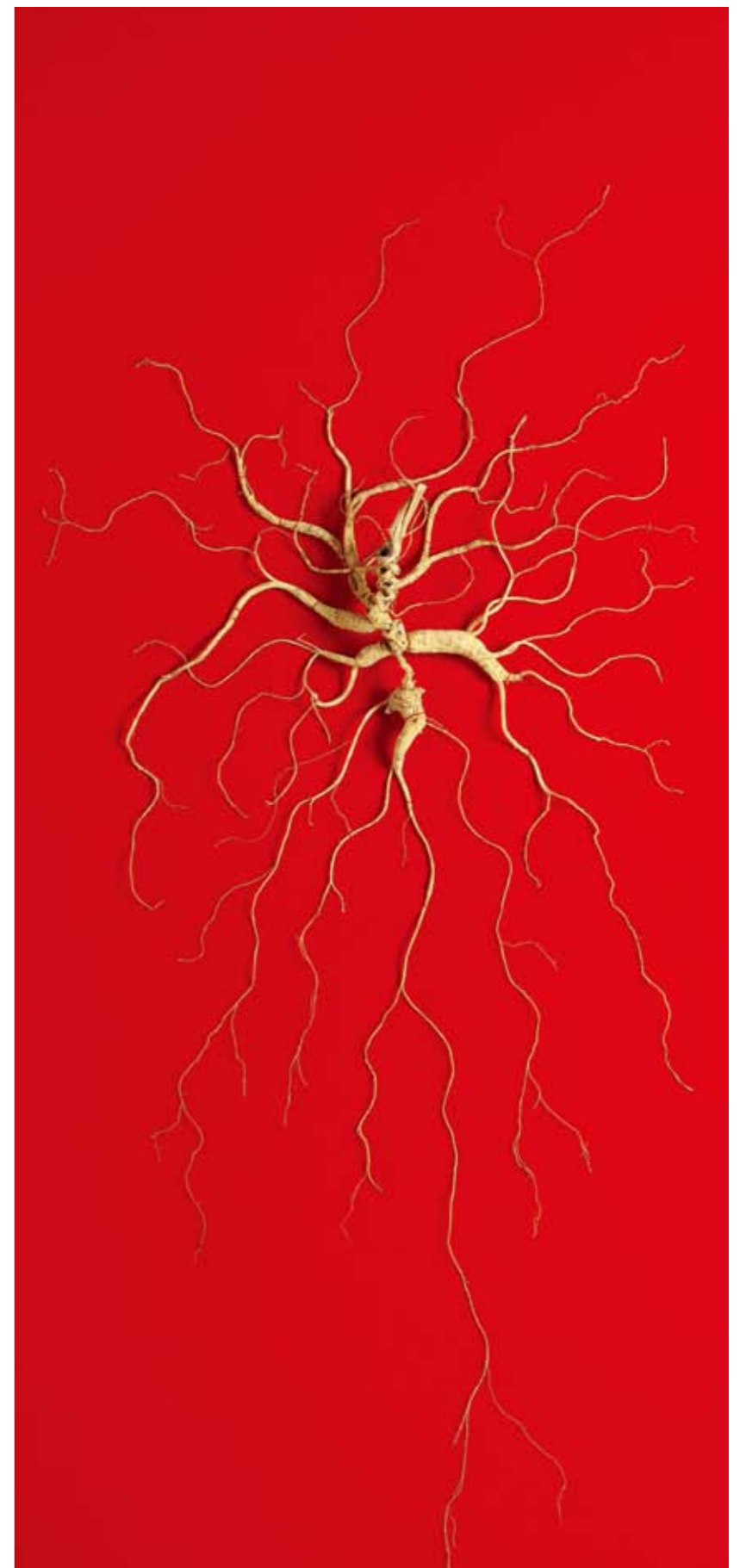



1872  
野山參(蒼龍出海)

編號: 201635572

說明: 國家參茸產品質量監督檢驗中心

鑑定結果: 生曬野山參特等

數量: 壹支/盒

鑑定人: 馬赫、武倫鵬

參齡: 七十年以上。參品干重: 30克 (參考) 此苗野山參出土于長白山山脉, 蘆: 三節蘆, 體: 跨海。紋如鐵綫, 芋似棗核, 皮條須, 整體完整蒼勁挺拔, 形似蒼龍出海, 是難得的野山參珍品。

RMB 300,000-320,000

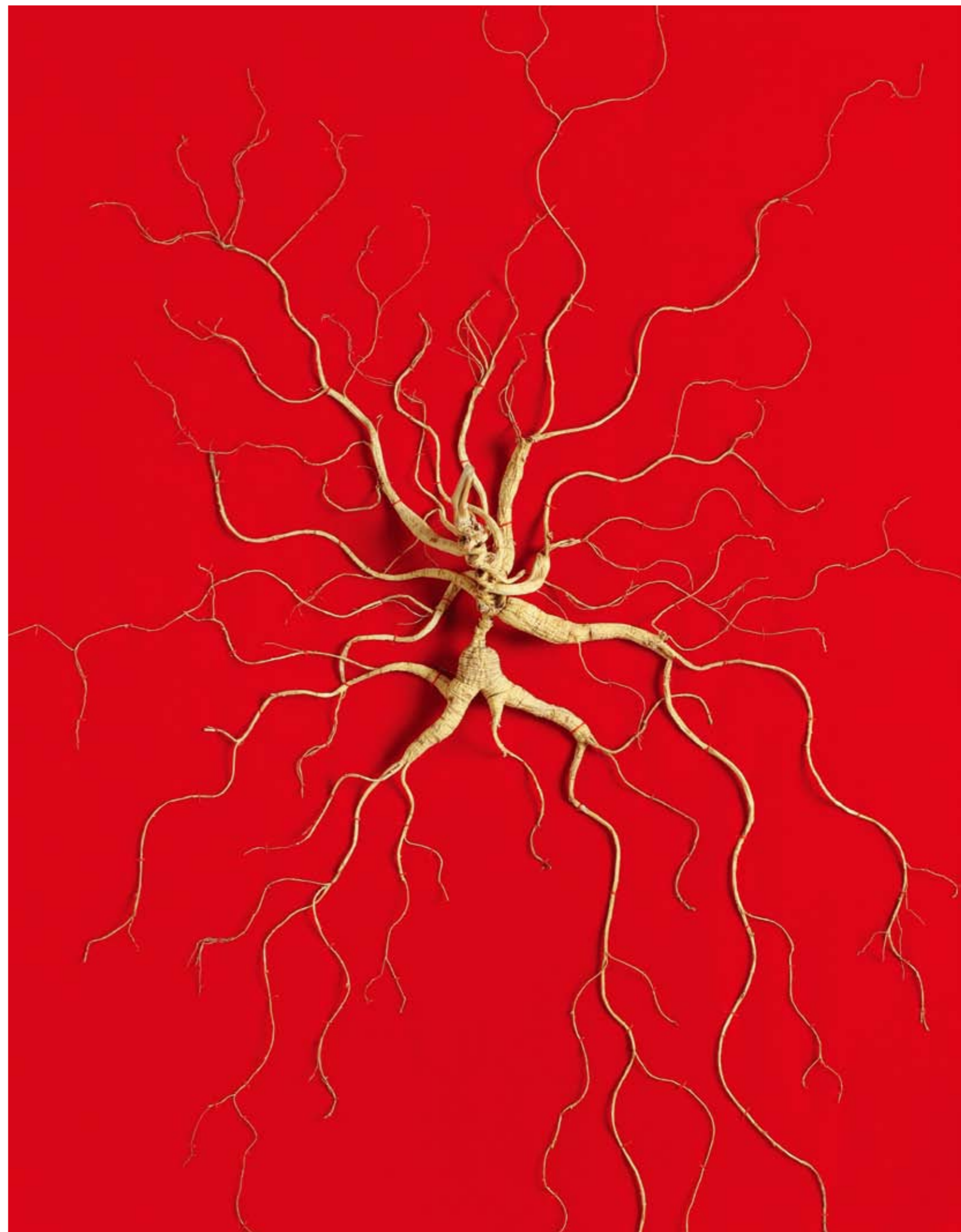

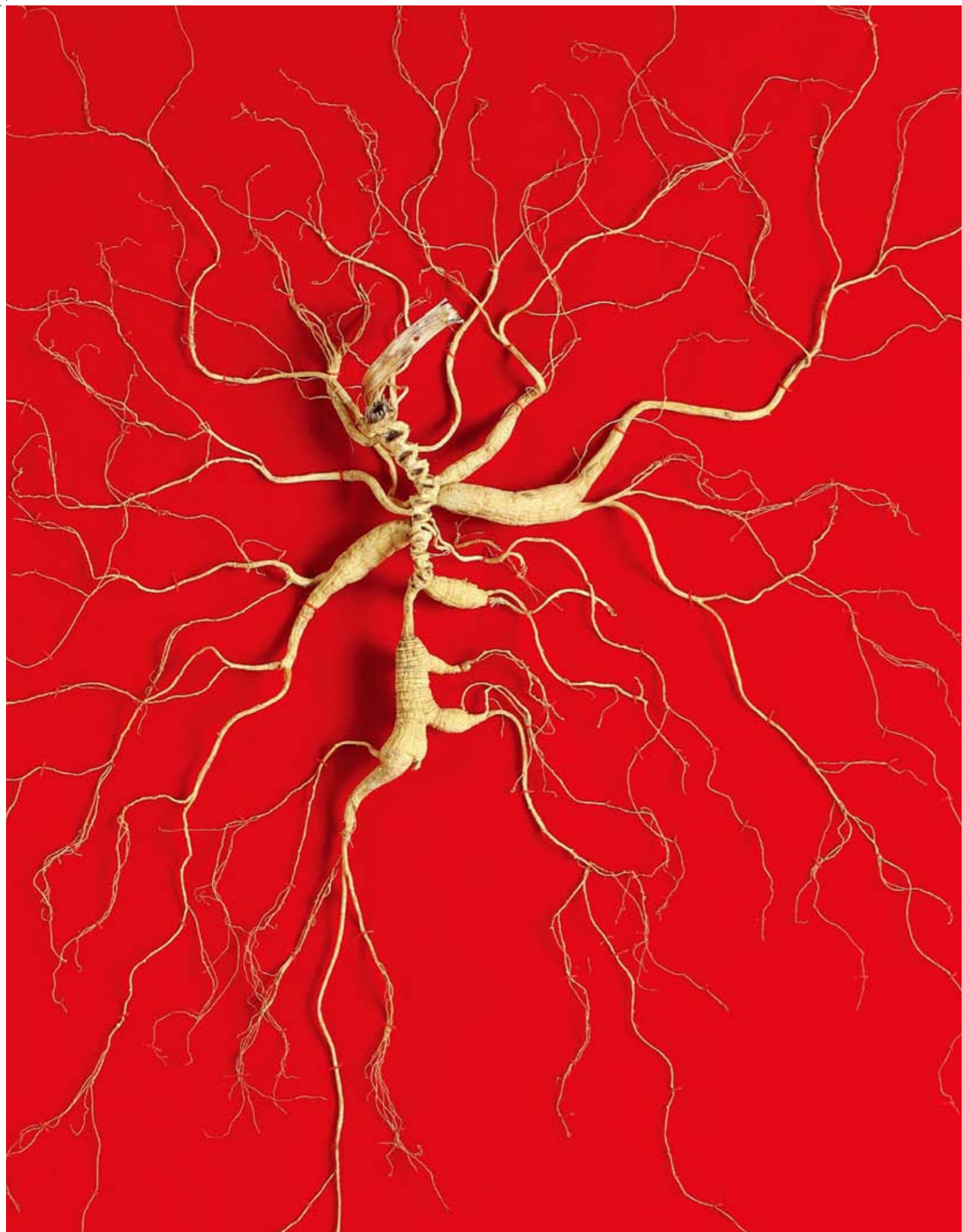

1873  
野山參(回眸)

編號：201635570  
說明：國家參茸產品質量監督檢驗中心  
鑒定結果：生曬野山參特等  
數量：壹支/盒  
鑒定人：馬赫、武倫鵬  
參齡：百年以上。參品干重：21.5克  
(參考) 此苗野山參出土于長白山山脉，蘆：四節蘆(圓蘆，堆花蘆處大殘之后又堆花蘆，馬牙蘆)體：跨海。紋如鐵綫，芋：棗核芋，人字芋，芋須搭配勻稱，皮條須且珍珠點明顯。回眸是緣是大自然的饋贈。它在等待真正的有緣人。

RMB 320,000-350,000

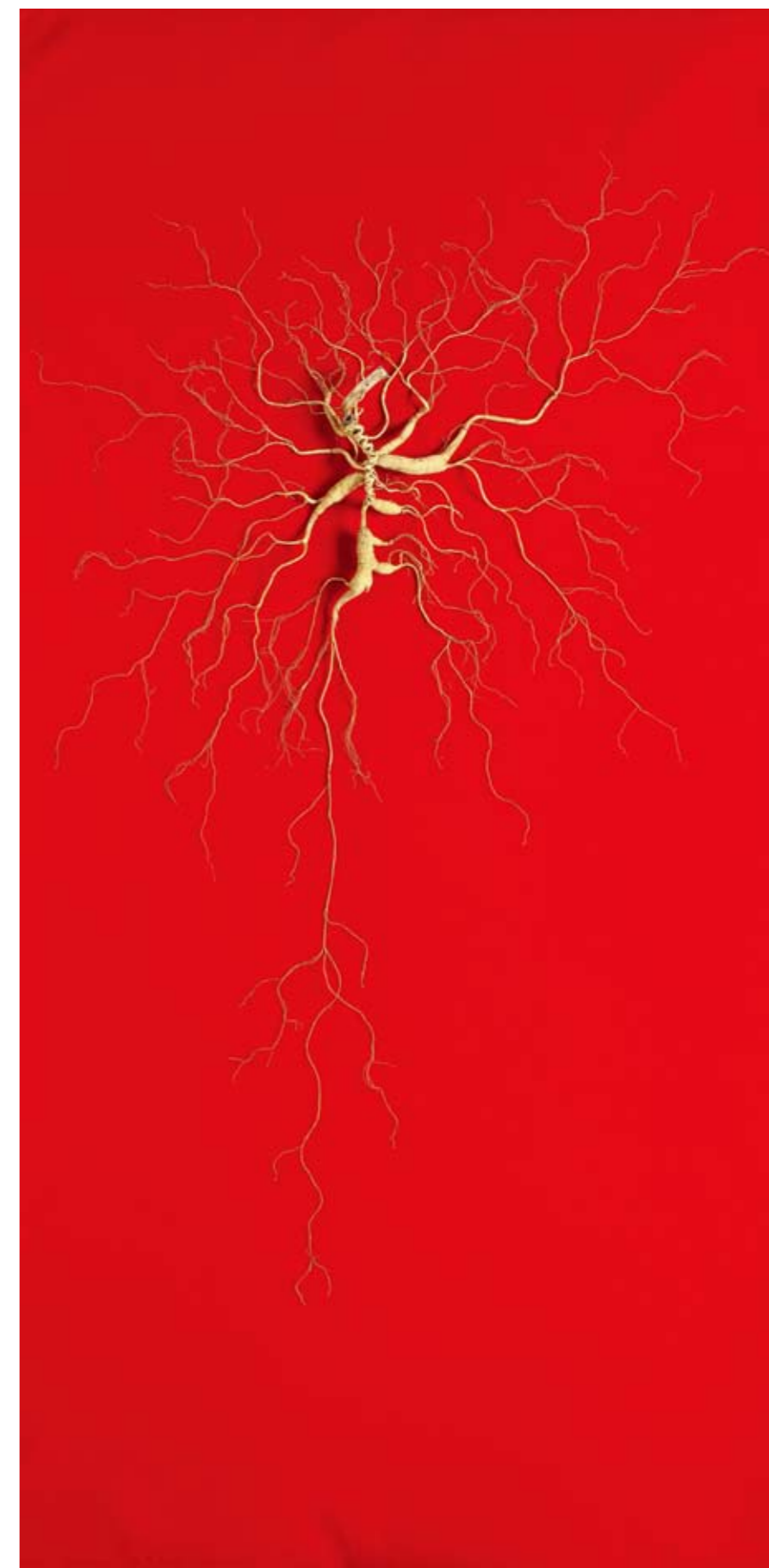

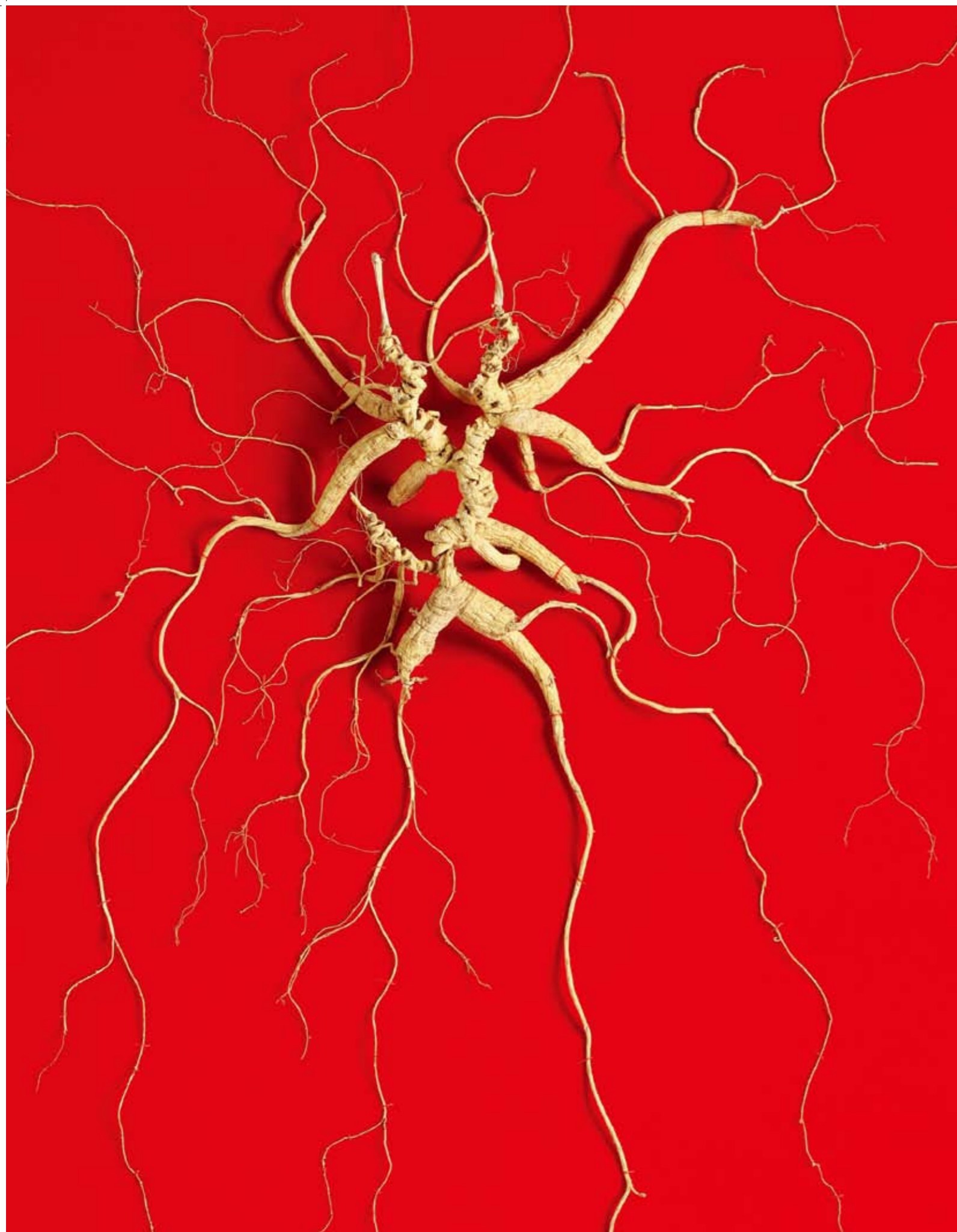

1874  
野山參(盛世歡歌)

編號: 201619915

說明: 國家參茸產品質量監督檢驗中心

鑒定結果: 生曬野山參特等

數量: 壹支/盒

鑒定人: 馬赫、武倫鵬

參齡: 百年以上。參品干重: 50克

(參考) 此苗野山參出土于長白山山脈, 它的奇特之處是同時生長三個蘆, 其中有雙蘆齊頭, 且膀上又生一蘆。是罕見的多莖雙蘆齊蘆六節蘆, 芋: 蒜瓣芋, 人字芋, 順長芋, 體: 跨海形如元寶, 紋如鐵錢, 皮條須, 珍珠點明顯, 整體蒼老蜿蜒挺拔, 具極高的藥用價值, 觀賞價值, 收藏價值。它是大自然白山聖土的饋贈, 是野山參的典範, 它是王者的風範, 在迎盛世慶歡歌, 勾畫美好藍圖, 給人無限遐想。是極為罕見的參中之王。

RMB 1,500,000-2,000,000

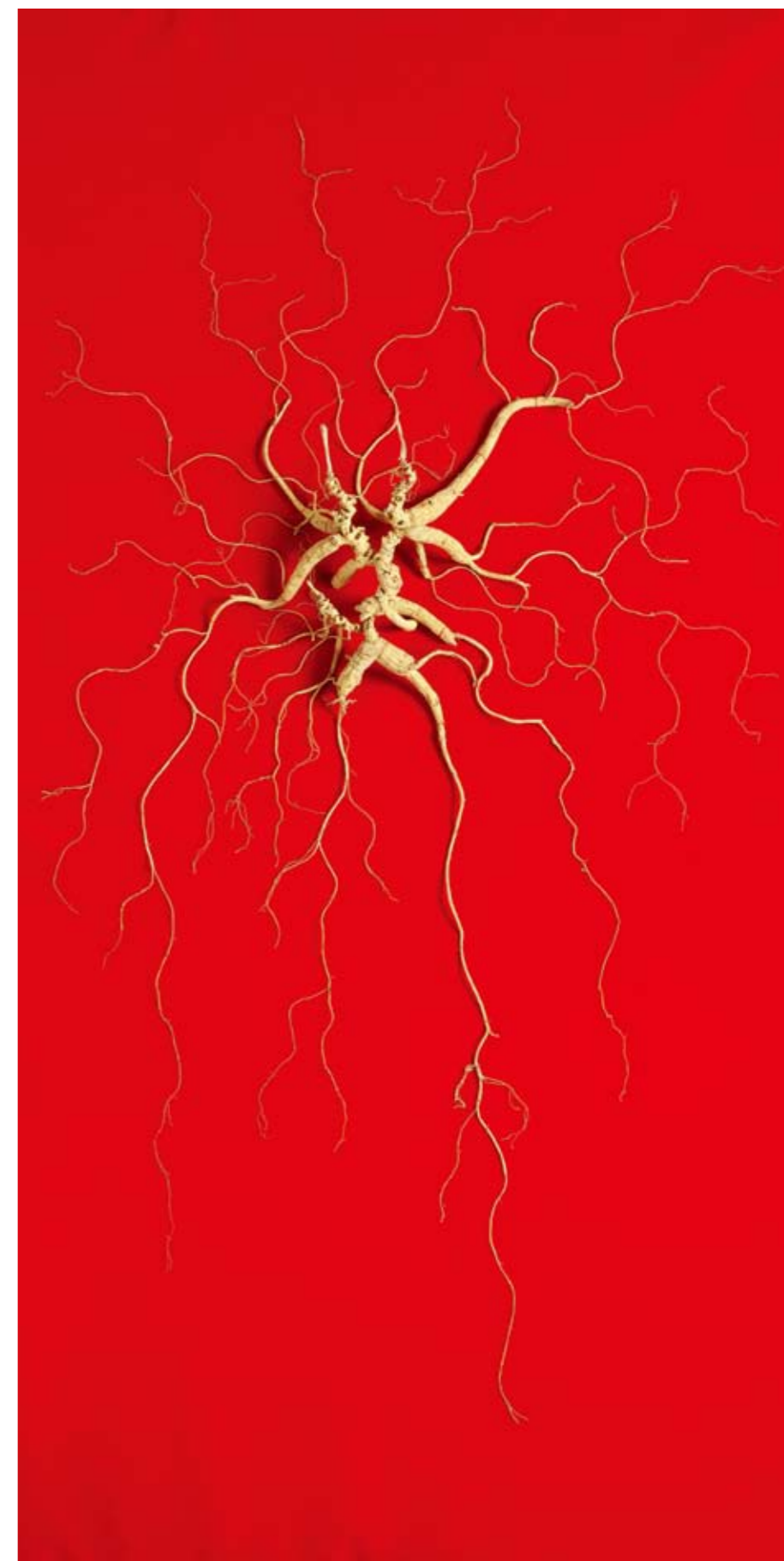

1875

### 競陵正束香

說明：產區馬頭岩因岩石形似馬頭而得名，海拔425米，相對高度83米。旁有磊石岩，像五匹奔馳的駿馬，又叫“五馬奔槽”。北有三花峰，似三朵盛開的巨花。馬頭岩區域內的土壤含砂礫量較多，土層較厚却疏松，通氣性好，有利于排水，且岩穀陡崖，岩崗上開闊，夏季日照適中。獨特的地貌造就了馬頭岩肉桂辛銳的桂皮香氣和醇滑甘潤的口感。

數量：2罐  
重量：共800g

無底價



1876

### 競陵幽穀壹號

產地：牛欄坑，位于章武澗與九龍窠之間，其左右為陡峭的岩壁，其間有溪水潺潺、牛欄坑澗穀土質肥沃，日照較短，為茶樹生長提供良好環境，成就其為“三坑兩澗”的核心產區之一。更以“肉桂”出名、牛欄坑肉桂，是武夷山其他地方肉桂無法比擬和模仿的。因為只有牛欄坑這個地方的肉桂才有這樣的感覺、老茶客都以“牛肉”作為獨特稱呼。所有的牛肉都以傳統古法炭培工藝制作，以“霸道高香”俘虜了眾多老茶客，為肉桂中的上乘之品。整個牛欄坑據不完全統計有50畝左右的茶園，僅僅分布在10多戶茶農的手中，年產量極為有限。

數量：4罐  
重量：共1250g

無底價



1877

### 競陵正道

產地：天坑武夷岩茶—大紅袍老茶武夷岩茶“陳飲”的習俗自古有之，明崇禎進士周亮工《閩茶曲》雲：“雨前雖好但嫌新，火氣未除莫接唇，藏得深紅三倍價，家家賣弄隔年陳。”如今在當地更是有“三年為茶，五年為藥，十年為寶。”的說法。九十年代大紅袍陳茶，品飲起來感覺就像在與一位長者智者會話，波瀾不驚却讓人心靈通透。無論是從品飲還是養生來講，都是不可多得的珍品。讓人“流連忘返”！投入量7~8克，沸水100℃，存放于干燥陰涼通風處，保持茶葉密閉性。

數量：2罐  
重量：共400g

無底價



1878

### 競陵蘭馥水仙

產地：慧苑坑 產區環境：峽穀深幽，終年水霧不斷，使水仙茶樹上長滿了青苔樹挂，綠油油，尤其此處的百年老樅。慧苑坑東北是水簾洞，那也是一個老叢水仙的源產地。慧苑坑西北是黃卦岩、盧秀峰、中廠岩和劉官寨。相對坑底，那裏要高出幾百米，由于日照，水仙茶更有陽剛氣質，每一片茶葉裏，都沉澱了幾十年山風水土的精華。用心的茶人，用手工采，以日光萎凋，做青、殺青、揉捻，用文文的炭火將它們焙成精品。造就了這款水仙水香、幽長似蘭、入喉盡現苔蘚韻味，茶湯順滑似米湯，木質花香猶存。

數量：2罐  
重量：共600g

無底價



1879

### 競陵點點金

產地：竹窠肉桂茶樹型為灌木狀，枝條向上伸展而略披張，樹幅常在2米以上。葉長橢圓。葉面光滑，色濃綠，葉尖鈍而有內缺，具有高產的特性。成品干茶外觀條索緊實扭曲，中等大小，色澤烏黑或蛙皮青油亮有細白點，好的干茶常有一層極細白霜。湯色澄黃，晶瑩清澈，水質有粘稠感不稀薄。肉桂茶以香氣辛銳持久，桂皮香明顯，佳者帶奶油香，滋味醇厚回甘快，飲後齒頰留香，喉感潤滑而備受人們喜愛。由于它的香氣滋味有似桂皮香，所以在習慣上稱之為“肉桂”。竹窠肉桂做青時在香氣、口感的處理上恰到好處，正好在香、水兼顧的臨界點上，湯感，山場，韻味為肉

桂中首屈一指，具有湯韻粘稠，香氣幽長，底韻濃烈而不苦澀，耐泡度高。

竹窠肉桂在衝泡時，香氣顯，較衝，屬開杯香型，香中帶甜；八泡香氣仍顯，滋味甜醇，厚，強，回甘快爽，岩韻強。從每一泡到第五泡滋味越來越醇濃，從第六泡開始味道維持住，岩韻仍顯，湯色較重，呈深橙黃色。投入量7~8克，沸水100℃，存放于干燥陰涼通風處，保持茶葉密閉性。”

數量：2罐  
重量：共400g

無底價



1880

### 歲月紅

產地：桐木關，桐木紅茶在成為老茶的陳化期，這些茶喝的是香氣、湯色、口感、喉韻；成為老茶的茶，品的是茶氣、時間、內涵，多了文化的屬性和心靈的感受。新有新的味道，老有老的陳韻。除了時間之外，便是身為老茶一定要具備的“活性”了。有人曾總結活性茶和非活性茶的區別：活性茶，香揚水鮮活，鮮爽滲透力的口感，輕泡水細味甜，重泡氣感強苦澀化得快，口韻喉韻回韻非常好，韻底足杯底掛果蜜干香，葉底色勻柔軟不硬；非活性茶，香氣不顯，味雜純度不高，入口甜味顯無回韻，有挂喉現象，重泡缺點盡現，水薄味淡缺少層次感，葉底色不均無活性。老茶，必須是當年把內涵物質非常豐富的茶在適當的空間陳化，轉化，最后熟化，才能成為有活性的老茶。茶喪失了活性，時間再久，這茶就只能是死茶，不能把它叫做老茶。死了的茶，再老也沒有意義，沒有品飲價值。而茶之所以會死掉，無外乎

茶底內涵物質不足或者是倉儲失敗。

好的茶底，是桐木紅茶能成為老茶的基礎。茶的存儲則一定是一個漫長而又謹小慎微的過程。一個好去處，是茶將成為老茶的萬里長征第一步。其實，不管是紫砂罐、瓷罐還是鐵罐，這些器皿藏茶最大的不同是密封性的差異。所有器皿，只要不產生異味，密封性好都是適合藏茶的，區別只是由于密封性的差異，茶葉陳化的速度會有所差別。茶葉陳化差異并不是以器物決定，更多的是以通風量、濕度的調節決定。另外，老茶的存儲，有一個最低的底錢就是干淨，但干淨取決于成功的存儲。密封存儲的茶葉，雖然會失去很多意想不到的特殊陳化滋味，但同時也降低了失敗的機率。茶葉的陳化過程是不可逆的，只有一次的機會，還是穩妥些更好。

數量：6罐  
重量：共1200g

無底價





1881  
90年代武夷岩茶

數量：4罐  
重量：共400g

無底價



1882  
2008年 鴻運磚

說明：精選雲南普洱茶大葉種曬青毛茶，昆明六年陳期，干倉存放，陳香明顯，口高溫蒸壓而成，口感醇厚，香氣純正，甘甜生津，后期轉化的非常的好，湯色紅濃油亮，茶條干淨，市場少見，值得珍藏！

數量：2塊  
倉儲：干倉

無底價

1883  
20世紀70年代末·勐海茶廠7532雪印七子餅  
(生茶)

說明：雪印青餅由臺北黃姓茶人提出，指的是某一批茶號7532的勐海七子餅，大體是因為此茶品級較高，芽頭多，白毫顯著。業界普遍認為此批次的7532生產時間相對較早。優質的雪印青餅在業界有“雲尖”、“賽藍印”的雅稱，又有“女兒餅”之稱，其湯色酒紅透亮，口感綿滑細膩，水路悠長，陳香甘甜，體感明顯。

數量：2片  
倉儲：干倉

無底價



## 五加黑綠茶

當長白山冰雪尚未消融，大地萬物慢慢蘇醒之時。在陽坡的江邊、林中等地，刺五加小嫩葉慢慢舒展。勤勞的采茶人便披星戴月去采摘這初春的嫩芽，小心翼翼生怕弄傷了它。在月光下它的葉面緊致不展開，微微濕潤尤如蓮花孢子！寅時無論采摘多少，即刻下山。采用傳統制茶方式，在太陽出來之前，炒制過程全部完成。制成的茶葉，口感甘醇、清香怡神，讓人久久難以忘懷。純正野生原生態那醇厚的口感是長白山特有的味道。飲後葉片仍然綠意盎然。細細品嚐那五加黑的嫩汁仍然回味無窮。撫松薪三寶參茸開發有限公司本着反璞歸真的宗旨，讓每位品茶人的味覺靈魂，都回歸大自然，觸摸原生態！本公司“參情無限”回饋這幾千年傳承的飲品之王——五加黑。

## 五加黑名字的由來

因采摘嫩葉時間為亥時·子時·丑時（即晚21點—凌晨3點）僅三個時辰。至寅時（即凌晨3點—5點）開始炒制。炒制過程全部在夜間進行，太陽出來之前必須炒制完成。故此得名——五加黑

## 五加黑三大特色

- 壹、五加黑尚未全部消融，無塵土，不必洗茶。
- 貳、葉面不展開，緊致有彈性。
- 叁、水分飽滿，均系根傳露水。

刺五加主產于黑龍江、吉林、遼寧等省。刺五加嫩芽茶是天然的健康補品，具有獨特持久清香，被評為健康益壽的純正的大自然的饋贈。刺五加子亦稱“五加參”古有“寧得一把刺五加，不用金玉滿車”刺五加是我國自古以來一種名貴的茶飲，經常飲用，使人增加體力，增加智力。能够改善睡眠，提高睡眠質量，治療高血壓、高血脂、糖尿病、腦血栓、冠心病。這種極品刺五加茶葉據了解，每年長白山僅出品20余公斤，質量越高，產量越少。

《名醫別錄》記述刺五加有“補中益精，堅筋骨，強意志”的功效。故古人有“寧得一把五加，不要金玉滿車”之說；刺五加見于《神農本草經》，列為上品；上品乃指無毒，久服可以輕身、延年益壽而無害。因此刺五加茶也可以作為日常飲品，可以長期使用。

1884

長白山頂級刺五加茶

數量：5包共計500g

RMB 10,000-12,000



1885  
2005大公鷄

仓储：干仓  
数量：二筒14片

RMB 200,000-220,000



1886  
7542普洱茶

说明：80年代的7542普洱青饼，是中国茶叶领导品牌大益茶业出产量最高的青饼，以肥壮茶菁为里，幼嫩芽叶撒面，研配得当，面茶色泽乌润显芽毫，心茶肥壮。该茶品香气纯正持久，有荷花香，滋味浓厚回甘好，汤色黄亮，叶底匀齐；相当讨喜。

仓储：干仓  
数量：二筒14片

RMB 500,000-600,000



1887  
1996年真醇雅

說明：這款茶有梅子韻，茶湯是純料茶特有的細密，很純淨，沒有雜味，甜度好，喉韻持久，口腔包裹性好且口感豐富！

倉儲：干倉  
數量：一桶七片

RMB 200,000-220,000



1888  
1992紅絲帶普洱茶

說明：茶湯入口，水質綿密、甘甜、潤美、爽朗已有老韻。那種清爽活潑、且醇厚的水質，是老茶的迷人之處。

倉儲：干倉  
數量：二筒14片

RMB 200,000-220,000





1889  
湛江母鯊魚膠

說明：花膠即魚肚、是各類魚鰾的干制品，以富有膠質而著名，其別名為花膠。是中國四大補品之一，有海八珍之稱。從中醫角度，花膠極有滋補食療作用，是取自魚鰾曬干制成，一般會采用巨大的鱘魚、和大黃花魚為原料。花膠主要來自印度及巴基斯坦等地，有豐富膠質見稱，故稱花膠；有很高的營養價值，固本培元，養血顏樣樣皆能。

數量：1個

RMB 5,500-6,000

1891  
花膠 魚膠

數量：1個  
重量：575g

RMB 6,000-8,000



1890  
湛江母鯊魚膠

數量：1個

RMB 5,500-6,000

1892  
花膠 魚膠

數量：1個  
重量：415g

RMB 5,000-6,000





1893

湛江鯊魚膠

數量：4只（二盒）

RMB 20,000-25,000



1895

鮑魚 野生南非大網鮑

說明：鮑魚還有鏡面魚、明目魚、石決明肉、九孔螺、千裏光、耳片、趴鍋等多種別稱。非鮑產于南非，邊緣毛刺非常多。南非鮑因為個頭大、品質高，一直在國際市場上頗受青睞。

數量：一盒10頭

RMB 17,000-20,000



1894

鬥胡魚膠

數量：5只

RMB 20,000-25,000



1896

鮑魚 野生南非大網鮑

產地：南非

說明：鮑魚，屬軟體動物門腹足綱原始腹足目鮑科。從外形上看，鮑魚有點像人的耳朵，所以也有人稱它為“海耳”。南非鮑魚也因為瀕臨滅絕，被列入《瀕危野生動植物種國際貿易公約》名單中，使其貿易量受到極大控制。

數量：1盒8頭

RMB 33,000-38,000



1897  
金錢鯊 魚膠

數量：5只

RMB 40,000-45,000



1899  
赤嘴鯊 魚膠

數量：1只

RMB 55,000-60,000

1898  
赤嘴鯊 魚膠

說明：赤嘴鯊屬於珍貴魚種，深海魚類，生活在從沒有受到污染的深水海洋，分布在北太平洋西部、廣東南澳島周邊海域。具有很高的營養價值，魚肚的膠內提煉出來的魚膠是魚膠中的極品，含有極豐富的蛋白質、維他命、礦物質等，為純天然的綠色食品，是女性補充膠原蛋白的最佳選擇。魚膠是珍貴的藥材。赤嘴魚膠作為外傷口止血，產孕媽媽的進補，效果奇好；對體弱貧血，病后術后體虛，或為補脾健胃有扶正之效；作為治療遺精多夢者，再生障礙性貧血非常管用；對滋陰補血，固精益腎、抗衰老、美容養顏都是首選的魚膠，所以也比其它常用的魚膠價格昂貴。

RMB 55,000-60,000



1900  
老石肚 鯊魚膠

存期：約50年 產地：廣東

數量：5只

RMB 55,000-60,000

1901  
老石肚 鱉魚膠

存期：約50年 產地：廣東

數量：5只

RMB 55,000-60,000



1902  
赤嘴鱉魚膠 (公)

數量：6只

RMB 80,000-90,000





1903  
赤嘴鯊魚膠 (公)  
數量: 7只

RMB 80,000-90,000



1904  
老澳門石肚 (第一代)  
數量: 1只

RMB 120,000-150,000



1905  
赤嘴鯊魚膠 (公)

數量: 4只

RMB 130,000-150,000



1906  
赤嘴鯊魚膠 (公)

數量: 5只

RMB 150,000-180,000





## 養生之道 藥食同源

中醫將養生的理論稱為“養生之道”，而將養生的方法稱為“養生之術”。養生之道，基本概括了幾千年來醫藥、飲食、宗教、民俗、武術、心理學等文化方面的養生理論。

《內經》有文：“上知天文，下知地理，中知人事，可以長久”。形神兼養。而今次我們所提倡的食養與藥養就是中醫養生之術的主要內容。

其應用範圍廣，適應人群多。主要內容為養生食品和養生藥劑的選配調制與應用，以及飲食方法與節制等。內容包括了醫、藥、食、茶、酒等文化。正所謂的藥食同源理論是其多為純天然食性植物藥，制法也多為粗加工調劑，因此，中醫常有“藥膳”之說。

“藥食同源”是古代勞動人民在和人體疾病作鬥爭的過程中，發現、發展并逐漸形成的獨特的強身健體、抗衰老的最主要的措施。“藥食同源”與養生保健融為一爐，既有藥物與食品的綜合作用，又能滿足營養與保健的需求。

野山參：《神農本草經》認為，人參能“補五臟，安精神，定魂魄，止驚悸，除邪氣，明目開心益智，久服輕身延年”。現代研究發現，它還具有抗氧化、抗衰老、抗疲勞、保肝、調節心血管功能、興奮造血系統功能等作用。

高麗參：即朝鮮人參，是指朝鮮半島出產的人參，在世界上享有盛譽。高麗參依形色又可分為水參、白參及紅參。高麗參常用來治療一般虛弱症狀，包括：貧血、糖尿病、肝病、性機能障礙、高血壓和動脈粥樣硬化症、神經衰弱、精神病、胃潰瘍、年老體弱、強壯劑、反覆感冒等等。

金錢魚膠：為魚膠之王，非常罕見與珍惜，這種魚常年躲在深海洞裏，不吃魚餌，再加上數量稀少，所以正常情況下很難捕撈到它們。金錢鱉魚膠功效當然非常多最主要的是止血補血作用，具有理氣、滋陰補腎，益精健脾之功效，是美容養顏、強身補健之佳選。

本次春拍，我們與多位中醫界專家探討，聚集并層層遴選少量的養生珍惜藥材專題，推出野山參，高麗參，金錢鱉魚膠，同仁堂老藥材等，品類繁多具有極高的收藏價值。

注：本篇根據可收集到的公開資料整理歸納，僅作參考。



1907

### 清 樂家安宮牛黃

說明：樂家同仁堂老鋪（本拍品清代末年供奉給禦藥房的禦藥安宮牛黃）。

出自清代《溫病調辨》，為中藥急救三寶之一。安宮牛黃丸是一種大寒的藥物，對治療中風昏迷、腦炎、腦膜炎、中毒性腦病，敗血症引起的高熱不退有奇效，可以作為有腦中風、腦梗病史者的急救藥物。而這件拍品出自樂家同仁堂老鋪，是清代末年供奉給禦藥房的禦藥安宮牛黃。

數量：7丸

無底價





1908

1967年 天津工農兵中藥廠產局方至寶丹

說明：文化大革命期間，天津達仁堂曾先後更名為天津工農兵藥廠和天津第二中藥廠，1980年5月1日，達仁堂恢復了老牌匾。達仁堂繼承了三百餘年的“家傳蜜制”製藥經驗和傳統，始終恪守“只求藥物真實，不惜重資，炮制之術必求其精”的宗旨，選料必求地道優質，炮制上更是精益求精，各種原料認真挑選，以淨貨投料，藥粉研磨精細，細羅篩選，嚴格遵循先輩流傳的傳統工藝，一絲不苟。

數量：1盒（每盒10丸）

無底價



1910

1981年 同仁堂產局方至寶丹

說明：出自宋代《太平惠民和劑局方》，為中藥急救三寶之一。同仁堂局方至寶丹有很強的醒痰、開竅、鎮驚作用，對時疫如流腦、流感引起的高熱效果非常好。成人、兒童都可以用。

數量：2盒（每盒10丸）

無底價



1909

七十年代 北京中藥廠產安宮牛黃散

說明：安宮牛黃散，清熱解毒，鎮驚開竅。用於熱病，邪入心包，高熱驚厥，神昏譫語；中風昏迷及腦炎、腦膜炎、中毒性腦病、腦出血、敗血症見上述證候者。

數量：1盒（每盒10支）

無底價



1911

1985年 同仁堂產紫雪散

說明：出自唐代《千金翼方》，為中藥急救三寶之一。同仁堂紫雪散有很好的清熱作用，主要作為兒童用藥。兒童因為受涼，積食引起高熱或無名高熱，繼而有抽搐、驚厥、便秘的現象，紫雪散治療這些症狀有很好的效果。

數量：2盒（每盒10支）

無底價



1912  
1992年 同仁堂產犀羚解毒丸

說明：本方來源系清吳鞠通《溫病條辯》中的“銀翹散”方加減。是治療時行感冒（流行感冒）的有效成品。

數量：6盒（每盒10丸）

無底價



1914  
1990年 同仁堂產蘇合香丸

說明：自宋代以來，蘇合香丸一直是“芳香溫通”的代表藥物。但蘇合香丸到底是古代哪位醫家所創，至今無從查證；最早見于哪本醫籍，也有爭議。據沈括《夢溪筆談》記載，蘇合香丸最早見于唐玄宗開元年間《廣濟方》，但是在《廣濟方》裏名為“吃力迦丸”。“吃力迦”屬於外來語言，所以名字聽起來很奇怪。後來又被編入《千金方》和《外臺秘要》。

數量：10盒（每盒10丸）

無底價



1913  
1992年 同仁堂產犀羚解毒丸

說明：本方來源系清吳鞠通《溫病條辯》中的“銀翹散”方加減。是治療時行感冒（流行感冒）的有效成品。

數量：6盒（每盒10丸）

無底價

1915  
1992年 同仁堂產原盒安宮牛黃丸

說明：出自清代《溫病調辨》，為中藥急救三寶之一。同仁堂安宮牛黃丸是一種大寒的藥物，對治療中風昏迷、腦炎、腦膜炎、中毒性腦病，敗血症引起的高熱不退有奇效，可以作為有腦中風、腦梗病史者的急救藥物。有些人情緒急躁后經常感到頭暈、頭痛、肢體麻木，這就是小中風的前爪，也應該作為家庭藥箱的必備藥物。

數量：1盒（每盒2丸），每丸3g

無底價





1916  
1992年 同仁堂產原盒安宮牛黃丸

說明：出自清代《溫病調辨》，為中藥急救三寶之一。同仁堂安宮牛黃丸是一種大寒的藥物，對治療中風昏迷、腦炎、腦膜炎、中毒性腦病，敗血症引起的高熱不退有奇效，可以作為有腦中風、腦梗病史者的急救藥物。有些人情緒急躁后經常感到頭暈、頭痛、肢體麻木，這就是小中風的前爪，也應該作為家庭藥箱的必備藥物。

數量：1盒（每盒2丸），每丸3g

無底價



1917  
九十年代 同仁堂產安宮牛黃丸

數量：5丸，每丸3g

無底價



1918  
九十年代 同仁堂產安宮牛黃丸

數量：10丸，每丸3g

無底價



1919  
八十年代 同仁堂產安宮牛黃丸  
數量：2丸，每丸3g

無底價



1920  
1966 1976 抗熱牛黃丸  
數量：一盒10丸

無底價



1921  
1986年 小局方至寶丹  
數量：兩盒10×2

無底價



1922  
1990 1993 北京同仁堂製藥二廠  
數量：12丸

無底價





1923  
八十九十年代 北京同仁堂牌安宮

數量：3丸

無底價



1925  
1985年 山西中藥廠產遠字牌原盒安宮牛黃丸

數量：1盒（每盒10丸）

無底價



1924  
1980年 山西中藥廠產遠字牌原盒安宮牛黃丸

說明：廣譽遠中藥有限公司的前身是山西中藥廠。大約在明代嘉靖年間（公元 1541 年），太穀縣行醫的一大夫開辦廣盛藥鋪，即最早廣譽遠的雛形。此藥鋪后被當地地主杜氏所侵吞。清朝嘉慶年間，藥店改組，新增姚聚等人入股，藥店遂更名為廣升（聚記）藥店。后又經歷了廣升遠、廣升蔚、廣升譽、廣升遠的重組演變，到最后廣升藥店的形成，歷練達 400 余年。

數量：1盒（每盒2丸）

無底價



1926  
1987年 山西中藥廠產遠字牌原盒安宮牛黃丸

數量：1盒（每盒12丸）

無底價



1927  
1988年 山西中藥廠產遠字牌原盒安宮牛黃丸  
數量：1盒（每盒12丸）

無底價



1930  
八十年代 九十年代 山西中藥廠安宮牛黃丸

數量：10×2盒

無底價



1928（空號）  
1929  
1986年 天津達仁堂安宮牛黃丸

數量：10×3盒

無底價



1931  
1984年 山東至寶三鞭丸一箱  
數量：500丸 10×50盒

無底價



1932  
八十年代 同仁堂產安宮牛黃丸  
數量：4丸

無底價



1933  
八十年代 山西中藥廠產遠字牌安宮牛黃丸  
數量：6丸

無底價



1934  
1983年 同仁堂產局方至寶散

數量：一盒（10只）

無底價



1935  
1968年 同仁堂產局方至寶丹

數量：30丸

無底價



1936  
1980年 產東阿阿膠

說明：東阿縣地處魯西平原，東依泰山，南臨黃河，北接在平、高唐，西靠東昌府光岳樓，隸屬「江北水城」——聊城市為喜鵲之鄉、國家級生態示範區，被譽為「萬戶喜鵲吉祥地，千年阿膠福壽鄉」。東阿阿膠具有三千年的歷史，文化底蘊極其豐厚。《本草綱目》載：「阿膠，本經上品，弘景曰：『出東阿，故名阿膠』。公司地處阿膠發源地東阿縣，擁有國家原產地標記註冊認證及國內阿膠行業代表性傳承人資格。東阿阿膠漢唐至明清一直是皇家貢品，歷代《本

草》皆將其列為「上品」，譽為「聖藥」。千年臨床及現代科學檢測證實，東阿阿膠具有補氣養血、滋陰潤燥等多重功效，系中醫治療血虛的首選之品，我國首部藥物學專著《神農本草經》稱「久服，輕身益氣」。經過整理，關於東阿阿膠的古代經典名方多達3200余首。

數量：500g

無底價



1937  
1987年 產東阿阿膠

數量：500g

無底價



1938  
1989年 產東阿阿膠  
數量：500g

無底價



1940  
1992年 產福牌東阿阿膠  
數量：1000g

無底價



1939  
1990年 產東阿阿膠  
數量：1000g

無底價



1941  
1992年 產東阿阿膠  
數量：1000g

無底價



1942  
1993年 產東阿阿膠  
數量: 2000g

無底價



1944  
1994年 產東阿阿膠  
數量: 1500g

無底價



1943  
1994年 產東阿阿膠  
數量: 1000g

無底價



1945  
1995年 產東阿阿膠  
數量: 1000g

無底價



1946  
1996年 東阿鎮阿膠-福膠

備注: 原箱  
數量: 40片 (一片250克)

無底價



1947  
1993年 北京同仁堂製藥廠大活絡丹

備注: 原箱  
數量: 60盒 (1盒6丸)

無底價



1948  
1996年 東阿阿膠  
備注：原箱  
數量：80片（一片250克）

無底價



1949  
1991年 北京同仁堂制藥廠蘇合香丸

備注：原箱  
數量：50盒（1盒10丸）

無底價